

2877

國泰世紀產物保險股份有限公司及子公司
合併財務報告暨會計師核閱報告
民國一〇六年一月一日至九月三十日
及民國一〇五年一月一日至九月三十日

公司地址：臺北市仁愛路四段 296 號
公司電話：(02)2755-1299

合併財務報告

目 錄

項 目	頁 次
一、封面	1
二、目錄	2
三、會計師核閱報告	3
四、合併資產負債表	4~5
五、合併綜合損益表	6
六、合併權益變動表	7
七、合併現金流量表	8
八、合併財務報表附註	
(一)、公司沿革	9
(二)、通過財務報告之日期及程序	9
(三)、新發布及修訂準則及解釋之適用	9~16
(四)、重大會計政策之彙總說明	16~42
(五)、重大會計判斷、估計及假設不確定性之主要來源	42~44
(六)、重要會計項目之說明	45~75
(七)、保險合約及金融工具之風險管理資訊	76~117
(八)、關係人交易	117~124
(九)、質押之資產	124
(十)、重大或有負債及未認列之合約承諾	125
(十一)、重大之災害損失	125
(十二)、重大之期後事項	125
(十三)、其他	126~132
(十四)、財產保險相關資訊	132,134~136
(十五)、附註揭露事項	132~133
1.重大交易事項相關資訊	132
2.非屬大陸地區之轉投資事業相關資訊	133,137
3.大陸投資資訊	133,138
(十六)、部門資訊	133

會計師核閱報告

國泰世紀產物保險股份有限公司 公鑒：

國泰世紀產物保險股份有限公司及其子公司民國一〇六年九月三十日及民國一〇五年九月三十日之合併資產負債表、民國一〇六年及一〇五年七月一日至九月三十日、民國一〇六年及一〇五年一月一日至九月三十日之合併綜合損益表，暨民國一〇六年及一〇五年一月一日至九月三十日之合併權益變動表及合併現金流量表，業經本會計師核閱竣事。上開合併財務報表之編製係公司管理階層之責任，本會計師之責任則為根據核閱結果出具報告。

本會計師係依照審計準則公報第三十六號「財務報表之核閱」規劃並執行核閱工作。由於本會計師僅實施分析、比較與查詢，並未依照一般公認審計準則查核，故無法對上開合併財務報表整體表示查核意見。

依本會計師核閱結果，並未發現第一段所述合併財務報表在所有重大方面有違反保險業財務報告編製準則暨經金融監督管理委員會認可並發布生效之國際會計準則第三十四號「期中財務報導」而須作修正之情事。

安永聯合會計師事務所

主管機關核准辦理公開發行公司財務報告

核准簽證文號：金管證審字第 1030025503 號

金管證(六)字第 0930133943 號

張正道

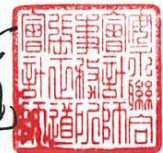

會計師：

徐榮煌



中華民國一〇六年十一月七日



國泰世紀產物保險股份有限公司及子公司

合併資產負債表

民國一〇六年九月三十日、一〇五年十二月三十一日及一〇五年九月三十日
(民國一〇六年及一〇五年九月三十日僅經核閱，未依一般公認審計準則查核)

單位：新臺幣千元

代碼	資產會計項目	附註	106年9月30日		105年12月31日		105年9月30日	
			金額	%	金額	%	金額	%
11000	現金及約當現金	四、六.1	\$7,620,842	20	\$6,961,855	18	\$7,476,339	20
12000	應收款項	四、六.2	2,132,234	6	1,983,309	5	2,022,233	5
14110	透過損益按公允價值衡量之金融資產	四、六.3	37,555	-	875,543	2	1,611,784	4
14120	備供出售金融資產	四、六.4	10,139,886	27	9,201,915	24	8,014,905	21
14150	採用權益法之投資-淨額	四、六.5	1,184,031	3	1,281,040	3	1,391,905	4
14160	無活絡市場之債務工具投資	四、六.6	2,019,974	5	2,520,733	8	3,035,892	8
14170	持有至到期日金融資產	四、六.7	6,713,767	18	6,112,465	16	4,892,527	13
14300	放款	四、六.8	255,840	1	354,812	1	356,695	1
15000	再保險合約資產	四、六.9	6,804,622	18	8,028,287	21	8,553,225	22
16000	不動產及設備	四	62,950	-	91,262	-	91,160	-
17000	無形資產	四	32,739	-	34,424	-	24,677	-
17800	遞延所得稅資產	四、六.22	151,042	-	132,376	-	168,276	-
18000	其他資產	四、六.10	739,168	2	672,276	2	687,392	2
1XXXX	資產總計		\$37,894,650	100	\$38,250,297	100	\$38,327,010	100

(請參閱合併財務報表附註)



董事長：蔡鎮球



經理人：胡一敏



會計主管：杜文德

國泰世紀產物保險股份有限公司及子公司

合併資產負債表(續)

民國一〇六年九月三十日、一〇五年十二月三十一日及一〇五年九月三十日
(民國一〇六年及一〇五年九月三十日僅經核閱，未依一般公認審計準則查核)

單位：新臺幣千元

代碼	負債及權益 會計項目	附註	106年9月30日		105年12月31日		105年9月30日	
			金額	%	金額	%	金額	%
21000	應付款項	四、六.11	\$2,224,937	6	\$2,663,593	7	\$2,451,149	6
23200	透過損益按公允價值衡量之金融負債	四、六.3	23,896	-	54,590	-	4,741	-
23600	特別股負債	四、六.12	1,000,000	3	1,000,000	3	1,000,000	3
24000	保險負債	四、六.13	23,380,174	62	24,317,028	63	24,383,251	63
27000	負債準備	四、六.14	380,025	1	380,158	1	381,577	1
28000	遞延所得稅負債	四、六.22	236,518	1	260,485	1	284,273	1
25000	其他負債		614,080	1	358,462	1	661,691	2
2XXXX	負債總計		27,859,630	74	29,034,316	76	29,186,682	76
30000	歸屬於母公司業主之權益							
31000	股本	四、六.15	3,057,052	8	2,889,552	8	2,889,552	8
32000	資本公積	四、六.16	502,500	1	-	-	-	-
33000	保留盈餘	四、六.16						
33100	法定盈餘公積		2,064,679	5	1,570,584	4	1,570,584	4
33200	特別盈餘公積		3,333,941	9	3,173,384	8	2,808,601	7
33300	未分配盈餘		1,502,288	4	2,105,688	5	2,301,979	6
34000	其他權益		(425,440)	(1)	(525,227)	(1)	(430,388)	(1)
3XXXX	權益總計		10,035,020	26	9,215,981	24	9,140,328	24
	負債及權益總計		\$37,894,650	100	\$38,250,297	100	\$38,327,010	100

(請參閱合併財務報表附註)



董事長：蔡鎮球



經理人：胡一敬



會計主管：杜文德



國泰世紀產物保險股份有限公司及子公司
合併綜合損益表
民國一〇六年及一〇五年七月一日至九月三十日
及民國一〇六年及一〇五年一月一日至九月三十日
(僅經核閱，未依一般公認審計準則查核)
(金額除每股盈餘另予註明外，均以新臺幣千元為單位)

代碼	項目	附註	106年7月1日至9月30日		105年7月1日至9月30日		106年1月1日至9月30日		105年1月1日至9月30日	
			金額	%	金額	%	金額	%	金額	%
41000	營業收入：									
41110	簽單保費收入	四、六.18	\$4,927,729	106	\$4,978,565	83	\$15,158,228	114	\$16,495,038	105
41120	再保費收入	四、六.18	334,332	7	262,201	4	889,767	7	756,657	5
41100	保費收入		5,262,061	113	5,240,766	87	16,047,995	121	17,251,695	110
51100	減：再保費支出	四、六.18	(1,135,795)	(24)	(1,199,936)	(20)	(3,792,917)	(28)	(4,071,512)	(26)
51310	未滿期保費準備淨變動	四、六.18	65,567	1	243,998	4	(74,619)	(1)	1,317	-
41130	自留滿期保費收入		4,191,833	90	4,284,828	71	12,180,459	92	13,181,500	84
41300	再保佣金收入		107,791	2	115,445	2	355,251	3	411,348	3
41400	手續費收入		10,497	-	9,847	-	31,412	-	33,850	-
41500	淨投資損益		364,411	8	1,691,211	27	763,842	5	2,073,963	13
41510	利息收入		140,307	3	150,148	2	409,428	3	441,332	3
41521	透過損益按公允價值衡量之金融資產及負債損益		6,254	-	163,512	3	282,706	2	292,405	2
41522	備供出售金融資產之已實現損益		295,352	6	222,885	4	348,269	4	391,446	2
41524	無活絡市場之債務工具投資損益之已實現損益		-	-	47,012	1	-	-	47,012	-
41525	持有至到期日金融資產之已實現損益		1,385	-	810	-	16,949	-	2,418	-
41540	採用權益法認列之關聯企業及合資損益之份額		(69,509)	(1)	(33,531)	(1)	(69,906)	(1)	(33,531)	-
41550	兌換損益		(9,378)	-	(214,364)	(4)	(423,604)	(3)	(421,858)	(3)
41590	其他淨投資損益		-	-	1,354,739	22	-	-	1,354,739	9
41800	其他營業收入		-	-	(2,179)	-	-	-	-	-
	營業收入合計		4,674,532	100	6,099,152	100	13,330,964	100	15,700,661	100
51000	營業成本：									
51200	保險賠款與給付	四、六.19	(3,296,338)	(71)	(3,830,779)	(63)	(9,050,896)	(68)	(9,828,650)	(63)
41200	減：攤回再保賠款與給付	四、六.19	792,185	17	1,214,768	20	2,301,190	17	2,465,812	16
51260	自留保險賠款與給付		(2,504,153)	(54)	(2,616,011)	(43)	(6,749,706)	(51)	(7,362,838)	(47)
51300	其他保險負債淨變動	四、六.13	60,909	1	283,527	5	(105,779)	(1)	(90,561)	(1)
51500	佣金費用		(714,256)	(15)	(682,904)	(12)	(2,044,264)	(15)	(2,250,998)	(14)
51800	其他營業成本		(10,898)	-	(21,287)	-	(58,554)	-	(56,753)	-
	營業成本合計		(3,168,398)	(68)	(3,036,675)	(50)	(8,958,303)	(67)	(9,761,150)	(62)
58000	營業費用：									
58100	業務費用		(704,358)	(15)	(731,561)	(12)	(2,126,628)	(16)	(2,356,536)	(15)
58200	管理費用		(176,232)	(4)	(208,059)	(3)	(505,700)	(4)	(956,865)	(6)
58300	員工訓練費用		(4,481)	-	(2,874)	-	(8,356)	-	(7,868)	-
	營業費用合計		(885,071)	(19)	(942,494)	(15)	(2,640,684)	(20)	(3,371,769)	(21)
61000	營業利益		621,063	13	2,119,983	35	1,731,977	13	2,618,242	17
59000	營業外收入及支出		(4,708)	-	(3,858)	-	(13,578)	-	(7,114)	-
62000	繼續營業單位稅前淨利		616,355	13	2,116,125	35	1,718,399	13	2,611,128	17
63000	所得稅費用	四、六.22	(67,283)	(1)	(375,716)	(5)	(716,111)	(2)	(437,939)	(3)
64000	繼續營業單位本期淨利		549,072	12	1,790,389	30	1,502,288	11	2,173,189	14
66000	本期淨利		549,072	12	1,790,389	30	1,502,288	11	2,173,189	14
83000	其他綜合損益	四、六.20								
83200	後續可能重分類至損益之項目：									
83210	國外營運機構財務報表換算之兌換差額		15,809	-	(130,213)	(2)	(61,523)	-	(131,338)	(1)
83220	備供出售金融資產之未實現評價利益(損失)		(23,610)	(1)	4,965	-	167,954	1	63,152	-
83240	採用權益法認列之關聯企業及合資之其他綜合損益之份額		-	-	-	-	-	-	-	-
	-可能重分類至損益之項目		(2,336)	-	(9,786)	-	(2,282)	-	(9,786)	-
83280	與可能重分類至損益之項目相關之所得稅		(4,313)	-	(6,699)	-	(6,362)	-	7,287	-
	本期其他綜合損益(稅後淨額)		(14,450)	(1)	(141,733)	(2)	97,787	1	(70,685)	(1)
85000	本期綜合損益總額		\$534,622	11	\$1,648,656	28	\$1,600,075	12	\$2,102,504	13
86000	淨利歸屬於：									
86100	母公司業主		\$549,072		\$1,768,603		\$1,502,288		\$2,301,979	
86200	非控制權益		\$-		\$21,786		\$-		\$(128,790)	
87000	綜合損益總額歸屬於：									
87100	母公司業主		\$534,622		\$1,626,684		\$1,600,075		\$2,246,613	
87200	非控制權益		\$-		\$21,972		\$-		\$(144,109)	
97500	基本每股盈餘									
97510	繼續營業單位淨利(元)	四、六.23	\$1.89		\$6.12		\$5.18		\$7.97	

(請參閱合併財務報表附註)

董事長：葉瑛球



經理人：胡一敏



會計主管：杜文德



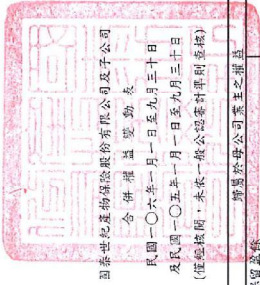

國泰世邦產物保險股份有限公司及子公司
合併權益變動表
民國一〇六年一月一日至九月三十日
及民國一〇五年一月一日至九月三十日
(僅經核閱，並未依一般公認審計原則查核)

單位：新台幣千元

項 目	股本	資本公積	法定盈餘公積	特別盈餘公積	保留盈餘	歸屬於母公司業主之權益				其他權益項目	研究福利計畫之再衡 量數	總計	非控制權益	權益總額
						國外營運機構 財務報表換算 之兌換差額	備供出售金融資產未 實現損益	未分配盈餘	其他權益項目					
民國105年1月1日餘額	\$2,802,202	\$-	\$1,334,277	\$2,433,379	\$698,679	\$ (11,502)	\$ (241,846)	\$ (121,674)	\$6,893,715	\$525,384	\$7,219,099			
104年度盈餘提撥及分配：														
提列法定盈餘公積	-	-	236,307	-	(236,307)	-	-	-	-	-	-	-	-	-
提列特別盈餘公積	-	-	-	375,022	(375,022)	-	-	-	-	-	-	-	-	-
普通股股票股利	87,350	-	-	-	(87,350)	-	-	-	-	-	-	-	-	-
105年1月1日至9月30日淨利	-	-	-	-	2,301,979	-	-	-	2,301,979	-	-	2,301,979	(128,790)	2,173,189
105年1月1日至9月30日其他綜合損益	-	-	-	-	-	(119,832)	64,486	-	(53,366)	-	-	(53,366)	(15,319)	(70,685)
105年1月1日至9月30日綜合損益總額	-	-	-	-	2,301,979	(119,832)	64,486	-	2,246,613	-	-	2,246,613	(144,109)	2,102,504
非控制權益增減	-	-	-	-	-	-	-	-	-	-	-	-	(181,275)	(181,275)
民國105年9月30日餘額	\$2,889,552	\$-	\$1,570,584	\$2,808,601	\$2,301,979	\$ (131,354)	\$ (177,360)	\$ (121,674)	\$9,140,328	\$-	\$9,140,328			
民國106年1月1日餘額	\$2,889,552	\$-	\$1,570,584	\$3,173,384	\$2,105,688	\$ (45,070)	\$ (259,662)	\$ (120,495)	\$9,215,581	\$-	\$9,215,581			
105年度盈餘提撥及分配：														
提列法定盈餘公積	-	-	494,095	-	(494,095)	-	-	-	-	-	-	-	-	-
提列特別盈餘公積	-	-	-	160,557	(160,557)	-	-	-	-	-	-	-	-	-
普通股現金股利	-	-	-	-	(1,451,036)	-	-	-	(1,451,036)	-	-	(1,451,036)	-	(1,451,036)
現金增資	167,500	502,500	-	-	-	-	-	-	670,000	-	-	670,000	-	670,000
106年1月1日至9月30日淨利	-	-	-	-	1,502,288	-	-	-	1,502,288	-	-	1,502,288	-	1,502,288
106年1月1日至9月30日其他綜合損益	-	-	-	-	-	(61,523)	159,310	-	97,787	-	-	97,787	-	97,787
106年1月1日至9月30日綜合損益總額	-	-	-	-	1,502,288	(61,523)	159,310	-	1,600,075	-	-	1,600,075	-	1,600,075
民國106年9月30日餘額	\$3,357,052	\$502,500	\$2,064,679	\$3,333,941	\$1,502,288	\$ (204,593)	\$ (100,352)	\$ (120,495)	\$10,035,020	\$-	\$10,035,020			

(請參閱合併財務報表附註)



董事長：蔡璣球



經理人：胡一敏



會計主管：杜文德

國泰世紀產物保險股份有限公司及子公司

合併現金流量表

民國一〇六年一月一日至九月三十日

及民國一〇五年一月一日至九月三十日

(僅經核閱，未依一般公認審計準則查核)

單位：新臺幣千元

項 目	106年1月1日至9月30日	105年1月1日至9月30日
營業活動之現金流量：		
本期稅前淨利	\$1,718,399	\$2,611,128
調整項目：		
收益費損項目：		
折舊費用	44,041	64,503
攤銷費用	14,698	17,020
呆帳費用轉列收入數	(49)	(3)
透過損益按公允價值衡量金融資產及負債之淨損益	(282,706)	(292,405)
備供出售金融資產之淨損益	(548,269)	(391,446)
無活絡市場之債務工具投資損益之淨損益	-	(47,012)
持有至到期日金融資產之淨損益	(16,949)	(2,418)
利息收入	(409,428)	(441,332)
各項保險負債淨變動	(921,369)	2,407,845
採用權益法認列之關聯企業及合資損益之份額	69,906	33,531
處分及報廢不動產及設備損失	2	6,515
處分採用權益法之投資利益	-	(1,354,739)
與營業活動相關之資產/負債變動數：		
透過損益按公允價值衡量之金融資產減少	1,089,500	198,698
備供出售金融資產增加	(401,176)	(668,318)
無活絡市場之債務工具投資減少	498,504	648,788
持有至到期日金融資產增加	(611,751)	(427,716)
應收票據減少	40,040	38,004
應收保費(增加)減少	(74,066)	181,386
其他應收款(增加)減少	(70,213)	205,394
再保險合約資產減少(增加)	1,209,170	(2,775,248)
其他資產(增加)減少	(64,329)	51,511
應付保險賠款與給付減少	-	(13,198)
應付再保往來款項減少	(196,876)	(153,476)
應付佣金增加(減少)	5,911	(18,610)
其他應付款減少	(362,746)	(344,453)
負債準備(減少)增加	(133)	561
其他負債增加(減少)	255,618	(405,629)
營運產生之現金流入(出)	985,729	(871,119)
收取之利息	364,791	427,980
收取之股利	177,364	159,678
支付之利息	(19,627)	(18,758)
支付之所得稅	(130,421)	(17,741)
營業活動之淨現金流入(出)	1,377,836	(319,960)
投資活動之現金流量：		
處分子公司	-	(4,609,822)
取得不動產及設備	(18,845)	(16,594)
取得無形資產	(10,148)	(19,911)
放款減少	98,972	9,561
投資活動之淨現金流入(出)	69,979	(4,636,766)
籌資活動之現金流量：		
發放現金股利	(1,451,036)	-
現金增資	670,000	-
籌資活動之淨現金流出	(781,036)	-
匯率變動對現金及約當現金之影響	(7,792)	(82,106)
本期現金及約當現金增加(減少)數	658,987	(5,038,832)
期初現金及約當現金餘額	6,961,855	12,515,171
期末現金及約當現金餘額	\$7,620,842	\$7,476,339

(請參閱合併財務報表附註)

董事長：蔡鎮球

經理人：胡一敏

會計主管：杜文德

國泰世紀產物保險股份有限公司及子公司
合併財務報表附註
民國一〇六年一月一日至九月三十日
及民國一〇五年一月一日至九月三十日
(僅經核閱，未依一般公認審計準則查核)
(金額除另有註明者外，均以新臺幣千元為單位)

一、公司沿革

國泰世紀產物保險股份有限公司(以下簡稱本公司)於民國82年7月19日依公司法及相關法令核准設立。本公司於民國91年4月22日依金融控股公司法之規定，以全部股份轉換為國泰金融控股股份有限公司100%持股之子公司，並於民國91年6月28日依財保字第0910706108號函核准由「東泰產物保險股份有限公司」更名為「國泰世紀產物保險股份有限公司」，民國91年8月2日正式對外公布。本公司主要經營業務為財產保險，其註冊地及主要營運據點位於臺北市大安區仁愛路四段296號。本公司之母公司及最終母公司均為國泰金融控股股份有限公司。

二、通過財務報告之日期及程序

本公司及子公司(以下簡稱合併公司)民國106年及105年1月1日至9月30日之合併財務報告業經董事會於民國106年11月7日通過發布。

三、新發布及修訂準則及解釋之適用

1. 首次適用國際財務報導準則而產生之會計政策變動

合併公司已採用金融監督管理委員會(以下簡稱金管會)已認可且自民國 106 年 1 月 1 日以後開始之會計年度適用之國際財務報導準則、國際會計準則、國際財務報導解釋或解釋公告，除下述新準則及修正之性質及影響說明外，其餘首次適用對合併公司並無重大影響：

國際會計準則第 36 號「資產減損」之修正

此修正係針對 2011 年 5 月發布之修正，要求企業僅於報導期間認列或迴轉減損損失時，始應揭露個別資產(包括商譽)或現金產生單位之可回收金額。此外，此修正並要求揭露依據公允價值減出售成本決定已減損資產之可回收金額時，所採用之評價技術、公允價值層級與關鍵假設等資訊。

國泰世紀產物保險股份有限公司及子公司合併財務報表附註(續)
(僅經核閱，未依一般公認審計準則查核)
(金額除另有註明者外，均以新臺幣千元為單位)

2. 截至財務報告通過發布日為止，合併公司未採用下列金管會認可但尚未適用之新發布、修訂及修正準則或解釋如下：

(1) 國際財務報導準則第15號「客戶合約之收入」

此新準則之核心原則為企業認列收入以描述對客戶所承諾之商品或勞務之移轉，該收入之金額反映該等商品或勞務換得之預期有權取得之對價。企業依該核心原則認列收入，應適用下列步驟：

- (a) 步驟 1：辨認客戶合約
- (b) 步驟 2：辨認合約中之履約義務
- (c) 步驟 3：決定交易價格
- (d) 步驟 4：將交易價格分攤至合約中之履約義務
- (e) 步驟 5：於(或隨)企業滿足履約義務時認列收入

此外，亦包括一套整合性之揭露規定，該等規定將使企業對財務報表使用者提供有關客戶合約所產生之收入與現金流量之性質、金額、時間及不確定性之綜合資訊。此準則自 2018 年 1 月 1 日以後開始之年度期間生效。

(2) 國際財務報導準則第9號「金融工具」

國際會計準則理事會發布國際財務報導準則第9號「金融工具」最終版本，內容包括分類與衡量、減損及避險會計，此準則將取代國際會計準則第39號「金融工具：認列與衡量」及先前已發布之國際財務報導準則第9號「金融工具」(內容包含分類與衡量及避險會計)。

分類與衡量：金融資產以攤銷後成本衡量、透過損益按公允價值衡量或透過其他綜合損益按公允價值衡量，主要係以管理金融資產之經營模式及該金融資產之現金流量特性為基礎；金融負債則以攤銷後成本衡量或透過損益按公允價值衡量外，另有「本身信用」變動不認列於損益之規定。

國泰世紀產物保險股份有限公司及子公司合併財務報表附註(續)
(僅經核閱，未依一般公認審計準則查核)
(金額除另有註明者外，均以新臺幣千元為單位)

減損：係以預計損失模型評估減損損失，以原始認列後之信用風險是否重大增加而認列 12 個月或存續期間之預計信用損失。

避險會計：係以風險管理目標為基礎採用避險會計，並以避險比率衡量有效性。

此準則自 2018 年 1 月 1 日以後開始之年度期間生效。此外，此準則之適用亦連帶適用相關揭露修正之規定。

- (3) 國際財務報導準則第 10 號「合併財務報表」及國際會計準則第 28 號「投資關聯企業及合資」之修正－投資者與其關聯企業或合資間之資產出售或投入

此計畫係為處理國際財務報導準則第 10 號「合併財務報表」與國際會計準則第 28 號「投資關聯企業及合資」間，有關以子公司作價投資關聯企業或合資而喪失控制之不一致。國際會計準則第 28 號規定投入非貨幣性資產以交換關聯企業或合資之權益時，應依順流交易之處理方式銷除所產生利益或損失之份額；國際財務報導準則第 10 號則規定應認列喪失對子公司之控制時之全數利益或損失。此修正限制國際會計準則第 28 號之前述規定，當構成國際財務報導準則第 3 號所定義為業務之資產出售或投入時，其所產生之利益或損失應全數認列。

此修正亦修改國際財務報導準則第 10 號使得投資者與其關聯企業或合資間，當出售或投入不構成國際財務報導準則第 3 號所定義業務之子公司時，其產生之利益或損失，僅就非屬投資者所享有份額之範圍認列。

此外，此修正經決議未定期延後生效，但仍允許提前適用。

- (4) 未實現損失產生之遞延所得稅資產之認列(修正國際會計準則第 12 號「所得稅」)

此修正係釐清對於未實現損失產生之遞延所得稅資產之認列方式。此修正自 2017 年 1 月 1 日以後開始之年度期間生效。

國泰世紀產物保險股份有限公司及子公司合併財務報表附註(續)
(僅經核閱，未依一般公認審計準則查核)
(金額除另有註明者外，均以新臺幣千元為單位)

(5) 揭露倡議(國際會計準則第 7 號「現金流量表」之修正)

此修正係針對與負債有關之籌資活動，增加期初至期末之調節資訊。此修正自 2017 年 1 月 1 日以後開始之年度期間生效。

(6) 國際財務報導準則第 15 號「客戶合約之收入」之闡釋

此修正主要係釐清如何辨認合約中之履約義務、如何決定一企業為主理人或代理人，以及如何決定授權之收入認列應於某一時點或隨時間逐步認列。此修正自 2018 年 1 月 1 日以後開始之年度期間生效。

(7) 國際財務報導準則第 2 號「股份基礎給付」之修正

此修正包括：(1)釐清於衡量日估計現金交割之股份基礎給付之公允價值時，不得考慮市價條件以外之既得條件。反之，市價條件以外之既得條件應藉由調整獎酬之數量而納入該交易所產生之負債衡量之考量、(2)釐清若租稅法規要求企業有義務就與股份基礎給付有關之員工納稅義務扣繳金額並代員工移轉該金額予稅捐機關，而為履行此義務，股份基礎給付協議之條款可能允許或規定企業自權益工具總量中扣繳與員工納稅義務等值之某一數量之權益工具。若此種交易無前述淨額交割特性時將會分類為權益交割之股份基礎給付交易，則該交易整體應分類為權益交割之股份基礎給付交易、及(3)釐清若現金交割之股份基礎給付交易之條款及條件被修改，而使其成為權益交割之股份基礎給付交易，該交易自修改日依權益交割之股份基礎給付交易處理，權益交割之股份基礎給付交易參照所給與權益工具於修改日之公允價值衡量，依已收取之商品或勞務之程度於修改日認列於權益，於修改日除列該日之現金交割之股份基礎給付交易之負債，修改日所除列負債之帳面金額與所認列權益之金額間之差額立即認列於損益。此修正自 2018 年 1 月 1 日以後開始之年度期間生效。

國泰世紀產物保險股份有限公司及子公司合併財務報表附註(續)

(僅經核閱，未依一般公認審計準則查核)

(金額除另有註明者外，均以新臺幣千元為單位)

- (8) 於國際財務報導準則第 4 號「保險合約」下國際財務報導準則第 9 號「金融工具」之適用(國際財務報導準則第 4 號之修正)

此修正協助解決國際財務報導準則第 9 號「金融工具」生效日(2018 年 1 月 1 日)與國際會計準則理事會即將發布之新保險合約準則生效日(不會早於 2020 年)不同產生之議題。此修正允許企業所發行符合國際財務報導準則第 4 號適用範圍之保險合約，於適用國際財務報導準則第 9 號「金融工具」且新保險合約準則生效前，可減少特定之影響。此修正提出兩個方法，分別為覆蓋法及暫時豁免法，覆蓋法允許企業，對於新保險合約準則生效日前採用國際財務報導準則第 9 號之規定可能產生之部分會計配比之損益影響數予以消除；暫時豁免法允許符合規定之企業可選擇於 2021 年以前遞延採用國際財務報導準則第 9 號之規定(亦即在新保險合約準則生效前仍採用國際會計準則第 39 號之規定)。

- (9) 投資性不動產之轉列(國際會計準則第 40 號「投資性不動產」之修正)

此修正增加投資性不動產轉列之相關規定，並釐清當不動產符合或不再符合投資性不動產定義且有證據顯示用途改變時，企業應將不動產轉列為投資性不動產或從投資性不動產轉出，單僅管理當局對不動產之使用意圖改變並無法對用途改變提供證據。此修正自 2018 年 1 月 1 日以後開始之年度期間生效。

- (10) 2014-2016 年國際財務報導準則之改善

國際財務報導準則第 1 號「首次採用國際財務報導準則」

此修正修改及增加針對部分準則修正之過渡條款，以及刪除國際財務報導準則第 1 號附錄 E 給予首次採用者之短期豁免。此修正自 2018 年 1 月 1 日以後開始之年度期間生效。

國泰世紀產物保險股份有限公司及子公司合併財務報表附註(續)

(僅經核閱，未依一般公認審計準則查核)

(金額除另有註明者外，均以新臺幣千元為單位)

國際財務報導準則第 12 號「對其他個體之權益之揭露」

此修正釐清國際財務報導準則第 12 號之揭露規定(除第 B10 至 B16 段外)，適用於分類至待出售非流動資產及停業單位之對其他個體之權益。此修正自 2017 年 1 月 1 日以後開始之年度期間生效。

國際會計準則第 28 號「投資關聯企業及合資」

此修正釐清當對關聯企業或合資之投資係直接或間接透過屬創業投資組織或共同基金、單位信託及類似個體(包括與投資連結之保險基金)之個體所持有時，該個體應按個別投資之基礎選擇依國際財務報導準則第 9 號「金融工具」之規定，透過損益按公允價值以衡量對該等關聯企業或合資之投資。此外，若企業本身非為投資個體，且對投資個體關聯企業或投資個體合資具有權益時，企業對關聯企業或合資採用權益法時，係按每一投資個體關聯企業或投資個體合資，選擇維持該投資個體關聯企業或投資個體合資對其子公司之權益所採用之公允價值衡量。此修正自 2018 年 1 月 1 日以後開始之年度期間生效。

(11) 國際財務報導解釋第 22 號「外幣交易與預收(付)對價」

該解釋規範，於適用國際會計準則第 21 號「匯率變動之影響」第 21 及 22 段時，為決定原始認列相關資產、費損或收益(或其部分)使用之匯率，交易日係企業支付或收取預收(付)對價所產生之非貨幣性資產或非貨幣性負債之原始認列日。若有多筆預先支付或收取，企業應就預收(付)對價之每一支付或收取決定交易日。此解釋自 2018 年 1 月 1 日以後開始之年度期間生效。

以上為國際會計準則理事會已發布，金管會已認可且自 2018 年 1 月 1 日以後開始之會計年度適用之新發布、修訂及修正之準則或解釋，本集團尚在評估上述新公布或修正準則、或解釋之潛在影響。

國泰世紀產物保險股份有限公司及子公司合併財務報表附註(續)

(僅經核閱，未依一般公認審計準則查核)

(金額除另有註明者外，均以新臺幣千元為單位)

3. 截至財務報告通過發布日為止，合併公司未採用下列國際會計準則理事會已發布但金管會尚未認可之新發布、修訂及修正準則或解釋如下：

(1) 國際財務報導準則第 16 號「租賃」

此新準則要求承租人除特定豁免條件外，對所有租賃採單一會計模式，即將大部分之租賃於資產負債表上認列資產及負債。另，出租人之租賃仍分類為營業租賃及融資租賃。此準則自 2019 年 1 月 1 日以後開始之年度期間生效。

(2) 國際財務報導解釋第 23 號「所得稅不確定性之處理」

該解釋規範，當所得稅處理存在不確定時，如何適用國際會計準則第 12 號「所得稅」之認列與衡量之規定。此解釋自 2019 年 1 月 1 日以後開始之年度期間生效。

(3) 國際財務報導準則第 17 號「保險合約」

此準則取代國際財務報導準則第 4 號，建立企業所發行之保險合約與再保險合約，所持有之再保險合約，以及所發行具有裁量參與特性之投資合約之認列、衡量、表達及揭露原則。準則要求應將所發行之保險合約組合至少分為原始認列時為虧損性之合約群組、原始認列時後續並無顯著重大可能成為虧損性之合約群組及組合中剩餘之合約群組。企業應於合約群組之保障期間開始日、群組中保單持有人第一筆付款到期日及虧損性合約之群組成為虧損性時，其中最早之時點起認列所發行之保險合約群組。

原始認列時應以履約現金流量及合約服務邊際兩者之合計數衡量保險合約群組，其中履約現金流量包括：

j 未來現金流量之估計值

k 折現率：反映貨幣時間價值及與未來現金流量相關之財務風險(在財務風險未包含於未來現金流量之估計值範圍內)之調整；及

f 對非財務風險之風險調整

國泰世紀產物保險股份有限公司及子公司合併財務報表附註(續)
(僅經核閱，未依一般公認審計準則查核)
(金額除另有註明者外，均以新臺幣千元為單位)

此準則除訂定一般模型(General model)外，具直接參與特性之保險合約則採用一般模型修正後之變動收費法(Variable Fee Approach, VFA)。若符合特定條件時，則可採用一般模型簡化後之保費分攤法(Premium Allocation Approach, PAA)，衡量剩餘保障負債。

此準則自 2021 年 1 月 1 日以後開始之年度期間生效。

(4) 國際會計準則第 28 號「投資關聯企業及合資」之修正

此修正釐清企業對構成關聯企業或合資淨投資之一部份之長期性權益，應於適用國際會計準則第 28 號前適用國際財務報導準則第 9 號，且於適用國際財務報導準則第 9 號時，不考慮因適用國際會計準則第 28 號所產生之任何調整。此修正自 2019 年 1 月 1 日以後開始之年度期間生效。

(5) 國際財務報導準則第 9 號「金融工具」之修正

此修正允許具提前還款特性(允許合約之一方支付或收取合理補償以提前終止合約)之金融資產可以攤銷後成本衡量或透過其他綜合損益按公允價值衡量。此修正自 2019 年 1 月 1 日以後開始之年度期間生效。

以上為國際會計準則理事會已發布但金管會尚未認可之準則或解釋，其實際適用日期以金管會規定為準，合併公司除現正評估(2)~(3)之新公布或修正準則、或解釋之潛在影響，暫時無法合理估計前述準則或解釋對合併公司之影響外，其餘新公布或修正準則、或解釋對合併公司並無重大影響。

四、重大會計政策之彙總說明

1. 遵循聲明

合併公司民國106年及105年1月1日至9月30日之合併財務報告係依據保險業財務報告編製準則暨經金管會認可並發布生效之國際會計準則第34號「期中財務報導」編製。

國泰世紀產物保險股份有限公司及子公司合併財務報表附註(續)

(僅經核閱，未依一般公認審計準則查核)

(金額除另有註明者外，均以新臺幣千元為單位)

2. 編製基礎

合併財務報表除以公允價值衡量之金融工具外，係以歷史成本為編製基礎。除另行註明者外，合併財務報表均以新臺幣千元為單位。

3. 合併概況

合併財務報表編製原則

當本公司暴露於來自對被投資者之參與之變動報酬或對該等變動報酬享有權利，且透過其對被投資者之權力有能力影響該等報酬時，控制即達成。特別是，本公司僅於具有下列三項控制要素時，本公司始控制被投資者：

- (1) 對被投資者之權力(亦即具有賦予其現時能力以主導攸關活動之既存權利)
- (2) 來自對被投資者之參與之變動報酬之暴險或權利，及
- (3) 使用其對被投資者之權力以影響投資者報酬金額之能力

當本公司直接或間接持有少於多數之被投資者表決權或類似權利時，本公司考量所有攸關事實及情況以評估其是否對被投資者具有權力，包括：

- (1) 與被投資者其他表決權持有人間之合約協議
- (2) 由其他合約協議所產生之權利
- (3) 表決權及潛在表決權

當事實及情況顯示三項控制要素中之一項或多項發生變動時，本公司即重評估是否仍控制被投資者。

子公司自收購日(即本公司取得控制之日)起，即全部編入合併報表中，直到喪失對子公司控制之日為止。子公司財務報表之會計期間及會計政策與母公司一致。所有合併公司內部帳戶餘額、交易、因合併公司內部交易所產生之未實現內部利得與損失及股利，係全數銷除。

國泰世紀產物保險股份有限公司及子公司合併財務報表附註(續)
 (僅經核閱，未依一般公認審計準則查核)
 (金額除另有註明者外，均以新臺幣千元為單位)

對子公司持股之變動，若未喪失對子公司之控制，則該股權變動係以權益交易處理。

子公司綜合損益總額係歸屬至本公司業主及非控制權益，即使非控制權益因而產生虧損餘額亦然。

若本公司喪失對子公司之控制，則

- (1) 除列子公司之資產(包括商譽)和負債；
- (2) 除列任何非控制權益之帳面金額；
- (3) 認列取得對價之公允價值；
- (4) 認列所保留任何投資之公允價值；
- (5) 認列任何利益或虧損為當期損益；
- (6) 重分類母公司之前認列於其他綜合損益之項目金額為當期損益。

合併財務報表編製主體如下：

投資公司 名稱	子公司 名稱	主要業務	所持有權益百分比		
			106.9.30	105.12.31	105.9.30
本公司	越南國泰產物保險有限公司 (以下簡稱子公司越南國泰產險)	財產保險業	100.00	100.00	100.00

4. 外幣交易

合併公司之合併財務報表係以本公司之功能性貨幣新臺幣表達並衡量。合併公司內的每一個體係自行決定其功能性貨幣，並以該功能性貨幣衡量其財務報表。

合併公司內個體之外幣交易係以交易日匯率換算為其功能性貨幣記錄。於每一報導期間結束日，外幣貨幣性項目以該日收盤匯率換算；以公允價值衡量之外幣非貨幣性項目，以衡量公允價值當日之匯率換算；以歷史成本衡量之外幣非貨幣性項目，以原始交易日之匯率換算。

國泰世紀產物保險股份有限公司及子公司合併財務報表附註(續)

(僅經核閱，未依一般公認審計準則查核)

(金額除另有註明者外，均以新臺幣千元為單位)

除下列所述者外，因交割或換算貨幣性項目所產生之兌換差額，於發生當期認列為損益。

- (1) 為取得符合要件之資產所發生之外幣借款，其產生之兌換差額若視為對利息成本之調整者，為借款成本之一部分，予以資本化作為該項資產之成本。
- (2) 適用國際會計準則第39號「金融工具：認列與衡量」之外幣項目，依金融工具之會計政策處理。
- (3) 構成報導個體對國外營運機構淨投資一部分之貨幣性項目，所產生之兌換差額原始係認列為其他綜合損益，並於處分該淨投資時，自權益重分類至損益。

當非貨幣性項目之利益或損失認列為其他綜合損益時，該利益或損失之任何兌換組成部分認列為其他綜合損益。當非貨幣性項目之利益或損失認列為損益時，該利益或損失之任何兌換組成部分認列為損益。

5. 外幣財務報表之換算

編製合併財務報表時，國外營運機構之資產與負債係以該資產負債表日之收盤匯率換算為新臺幣，收益及費損項目係以當期平均匯率換算。因換算而產生之兌換差額認列為其他綜合損益，並於處分該國外營運機構時，將先前已認列於其他綜合損益並累計於權益項下之單獨組成部分之累計兌換差額，於認列處分損益時，自權益重分類至損益。涉及對包含國外營運機構之子公司喪失控制之部分處分，及部分處分對包含國外營運機構之關聯企業或聯合協議之權益後，所保留之權益係一包含國外營運機構之金融資產者，亦按處分處理。

在未喪失控制下部分處分包含國外營運機構之子公司時，按比例將認列於其他綜合損益之累計兌換差額重新歸屬予該國外營運機構之非控制權益，而不認列為損益；在未喪失重大影響或聯合控制下，部分處分包含國外營運機構之關聯企業或聯合協議時，累計兌換差額則按比例重分類至損益。

合併公司因收購國外營運機構產生之商譽及對其資產與負債帳面金額所作之公允價值調整，視為該國外營運機構之資產及負債，並以其功能性貨幣列報。

國泰世紀產物保險股份有限公司及子公司合併財務報表附註(續)

(僅經核閱，未依一般公認審計準則查核)

(金額除另有註明者外，均以新臺幣千元為單位)

6. 現金及約當現金

現金及約當現金係指庫存現金、活期存款及可隨時轉換成定額現金且價值變動風險甚小之短期(合約期間12個月內)定期存款或投資。

7. 金融資產及金融負債

原始認列與續後衡量

依據國際會計準則第39號之規定，合併公司於合併資產負債表將金融資產分類為透過損益按公允價值衡量之金融資產、備供出售金融資產、無活絡市場之債務工具投資、持有至到期日金融資產及放款及應收款項等。金融負債分類為透過損益按公允價值衡量之金融負債及以攤銷後成本衡量之金融負債。

金融資產之慣例交易，其購買或出售採交易日會計處理。於原始認列時，以公允價值衡量金融資產與金融負債，若非屬透過損益按公允價值衡量之金融資產與金融負債，則加計直接可歸屬於取得該金融資產及金融負債之交易成本。本公司發行之負債及權益工具係依據合約協議之實質與金融負債及權益工具之定義分類為金融負債或權益。

金融工具之原始認列及續後評價依其分類列示如下：

(1) 透過損益按公允價值衡量之金融資產或金融負債

若合併公司持有金融資產之主要目的為短期內出售或再買回、投資組合為短期獲利操作模式、或屬衍生工具者，應分類為透過損益按公允價值衡量之金融資產，包括持有供交易及指定為透過損益按公允價值衡量之金融資產。

若符合下列條件之一者，金融資產分類為持有供交易：

A. 其取得之主要目的為短期內出售或再買回；

B. 於原始認列時即屬合併管理之可辨認金融工具組合之一部份，且有近期該組合為短期獲利之操作型態之證據；或

國泰世紀產物保險股份有限公司及子公司合併財務報表附註(續)

(僅經核閱，未依一般公認審計準則查核)

(金額除另有註明者外，均以新臺幣千元為單位)

C. 屬衍生工具(財務保證合約或被指定且有效避險之衍生工具除外)。

透過損益按公允價值衡量之金融資產，其後續衡量產生之利益或損失認列為損益，該利益或損失包含該金融資產所產生之任何股息或股利(包含投資當年度收到者)。

透過損益按公允價值衡量之金融資產及於原始認列時指定透過損益按公允價值衡量之金融資產，帳列資產負債表之「透過損益按公允價值衡量之金融資產」項下，其公允價值之變動帳列於綜合損益表之「透過損益按公允價值衡量之金融資產及負債損益」項下。

(2) 備供出售金融資產

係指指定為備供出售，或非屬透過損益按公允價值衡量之金融資產、無活絡市場之債務工具投資、持有至到期日金融資產、放款及應收款項等之非衍生金融資產。

備供出售金融資產於原始認列時以公允價值衡量，並加計取得之交易成本。備供出售貨幣性金融資產帳面金額之變動中屬外幣兌換損益、以有效利息法計算之利息收入及備供出售權益投資之股利，係認列為損益，其餘帳面金額之變動認列於其他綜合損益，於投資處分或確定減損時重分類為損益。備供出售權益投資之股利，於合併公司收款之權利確立時認列。

(3) 無活絡市場之債務工具投資

係指無活絡市場公開報價，且具固定或可決定收取金額之債務工具投資。於原始認列時按公允價值衡量，並加計取得之交易成本；於除列時認列處分損益。無活絡市場之債務工具投資應以有效利息法之攤銷後成本衡量。

國泰世紀產物保險股份有限公司及子公司合併財務報表附註(續)

(僅經核閱，未依一般公認審計準則查核)

(金額除另有註明者外，均以新臺幣千元為單位)

(4) 持有至到期日金融資產

係指具有固定或可決定之收取金額及固定到期日，且有積極意圖及能力持有至到期日之非衍生金融資產。持有至到期日之投資(如債券)於續後評價時以攤銷後成本衡量，其公允價值變動造成之利益或損失，應於減損、攤銷或除列時認列當期損益。攤銷後成本之計算係以原始認列金額減除償付之本金，調整原始認列金額與到期金額間差異數採有效利率法計算之累積已攤銷金額，再減除價值減損或可能無法收回之金額。估計現金流量以計算有效利率時，係考量金融商品之合約條款，包括支付或收取之手續費、折溢價及交易成本等。

(5) 放款及應收款項

放款及應收款項係指無活絡市場之公開報價，且具固定或可決定收取金額之非衍生金融資產，但不包含：

- A. 原意圖立即或於短期內出售而應分類為持有供交易者及於原始認列時指定為透過損益按公允價值衡量者。
- B. 於原始認列時指定為備供出售者。
- C. 因債務人信用惡化以外之因素，致持有人可能無法收回幾乎所有之原始投資者。

此等金融資產係以放款及應收款項單獨表達於資產負債表，於原始衡量後，採有效利息法之攤銷後成本減除減損後之金額衡量；攤銷後成本之計算則考量取得時之折價或溢價以及交易成本。有效利息法之攤銷認列於損益。

擔保放款應以有效利息法之攤銷後成本衡量，惟若折現之影響不大，得以原始放款之金額衡量。

(6) 金融負債

透過損益按公允價值衡量之金融負債包含持有供交易及指定為透過損益按公允價值衡量之金融負債。

透過損益按公允價值衡量之金融負債及於原始認列時指定透過損益按公允價值衡量之金融負債，帳列資產負債表之「透過損益按公允價值衡量之金融負債」項下，其公允價值之變動帳列於綜合損益表之「透過損益按公允價值衡量之金融資產及負債損益」項下。

非屬透過損益按公允價值衡量之金融負債，其續後評價係以攤銷後成本衡量。

國泰世紀產物保險股份有限公司及子公司合併財務報表附註(續)

(僅經核閱，未依一般公認審計準則查核)

(金額除另有註明者外，均以新臺幣千元為單位)

金融資產及負債之除列

(1) 金融資產

當合併公司對金融資產現金流量之合約權利已失效，或業已移轉該金融資產及幾乎所有相關之所有權風險及報酬時，則將該金融資產除列，其帳面金額與所收取對價加計已認列於其他綜合損益之任何累計利益或損失之總和間之差額係認列於損益。

當合併公司承作證券借貸交易或將債券或股票供作附買回條件交易之擔保品時，並不除列該金融資產，因金融資產幾乎所有之所有權風險及報酬仍保留在公司。當合併公司進行證券化交易並仍保留部分風險時亦適用上述情況。

(2) 金融負債

合併公司之金融負債於合約規定之義務解除、取消或到期而使金融負債消滅時，除列全部或部分金融負債。

當相同債權人以幾乎不相同條件交換既有之金融負債，或對既有負債條件進行大幅修改，並同時承擔新金融負債，該種交換或修改視為除列既有負債並同時認列新負債，差額計入當期損益。

金融資產重分類

依國際會計準則第39號「金融工具：認列與衡量」之規定，合併公司之金融工具重分類：

- (1) 不得將所持有或發行之衍生工具自透過損益按公允價值衡量之種類重分類出來。
- (2) 不得將原始認列時已被企業指定為透過損益按公允價值衡量之任何金融工具自透過損益按公允價值衡量之種類重分類出來。
- (3) 於原始認列後不得將任何金融工具重分類為透過損益按公允價值衡量之種類。

國泰世紀產物保險股份有限公司及子公司合併財務報表附註(續)

(僅經核閱，未依一般公認審計準則查核)

(金額除另有註明者外，均以新臺幣千元為單位)

- (4) 若意圖或能力改變，致使投資不再適合分類為持有至到期日時，該投資應重分類為備供出售並按公允價值再衡量，其帳面金額與公允價值間之差額應認列於其他綜合損益。
- (5) 若於當年度或前二個會計年度內，曾在到期日前出售或重分類持有至到期日之投資，且其金額並非很小者，則不得將任何金融資產歸類為持有至到期日之投資，若有剩餘之持有至到期日投資，應重分類為備供出售金融資產。

金融工具互抵

金融資產及金融負債僅於同時符合下列情況時，方能予以互抵並以淨額列示於資產負債表：

- A. 已認列金額目前具互抵之法律行使權利。
- B. 有意圖以淨額交割或同時變現資產及清償負債。

金融資產減損

除透過損益按公允價值衡量之金融資產外，其他金融資產係於每一報導期間結束日評估減損，當有客觀證據顯示，因金融資產原始認列後發生之單一或多項損失事項，致使金融資產之估計未來現金流量受損失者，該金融資產即已發生減損。金融資產帳面金額之減少除放款及應收款項係藉由備抵科目調降外，其餘則直接由帳面金額中扣除，並將損失認列於損益。

其他金融資產之損失事項可能包含：

- A. 發行人或交易對方發生重大財務困難；或
- B. 違反合約，例如利息或本金支付之延滯或不償付；或
- C. 債務人很有可能破產或進行其他財務重整；或
- D. 金融資產之活絡市場因發行人財務困難而消失。

國泰世紀產物保險股份有限公司及子公司合併財務報表附註(續)

(僅經核閱，未依一般公認審計準則查核)

(金額除另有註明者外，均以新臺幣千元為單位)

(1) 以攤銷後成本衡量之金融資產及放款及應收款項

合併公司針對無活絡市場之債務工具投資、持有至到期日金融資產與放款及應收款項，首先個別評估重大個別金融資產是否存有減損客觀證據，個別不重大之金融資產則以群組評估。若確定個別評估之金融資產無減損客觀證據存在，無論是否重大，將具有類似信用風險特性之金融資產合併為一群組，並以群組進行減損評估。若存有發生減損損失之客觀證據，損失之衡量係以資產之帳面金額與估計未來現金流量現值之差額決定。估計未來現金流量之現值係依該資產原始有效利率折現，惟放款如採浮動利率，其用以衡量減損損失之折現率則為現時有效利率。利息收入係以減少後之資產帳面金額為基礎，並以計算減損損失所採用之現金流量折現率持續估列入帳。

當放款及應收款項預期於未來無法收現時，放款及應收款項及相關之備抵科目即應予沖銷。於認列減損損失之後續年度，若因一事件之發生導致估計減損損失金額增加或減少，則藉由調整備抵科目以增加或減少先前已認列之減損損失。如沖銷之後回收，則此回收認列於損益。

除前述評估外，本公司並參照「保險業資產評估及逾期放款催收款呆帳處理辦法」規定，保險業對放款資產其備抵呆帳金額不得低於下列各款標準：

- A. 第一類放款資產扣除壽險貸款、墊繳保費及對於我國政府機關之債權餘額後之百分之零點五、第二類放款資產債權餘額之百分之二、第三類放款資產債權餘額之百分之十、第四類放款資產債權餘額之百分之五十及第五類放款資產債權餘額全部之和。
- B. 第一類至第五類放款資產扣除壽險貸款、墊繳保費及對於我國政府機關之債權餘額後全部之和之百分之一。
- C. 逾期放款及催收款經合理評估已無擔保部分之合計數。

其最低應提列之備抵呆帳金額應自民國103年1月起三年內分年提足。另依金管保財字第10402506096號函規定，保險業辦理購置住宅加計修繕貸款及建築貸款，其備抵呆帳提存比率應至少達百分之一點五，並於105年底前提足。前項所列各項不動產貸款之餘額，得扣除自100年1月1日起新增之政策性貸款，其中政策性貸款，係指保險業以政府提供專案資金或自有資金配合政策辦理之各項政策性不動產貸款。

國泰世紀產物保險股份有限公司及子公司合併財務報表附註(續)

(僅經核閱，未依一般公認審計準則查核)

(金額除另有註明者外，均以新臺幣千元為單位)

(2) 備供出售金融資產

當備供出售之權益工具其公允價值低於成本且發生顯著或永久性下跌時，將被認為是一項損失事項，減損認列金額係以取得成本與目前公允價值之差異所衡量之累積損失，減除先前已認列於損益之減損損失衡量，並自權益項下重分類至損益。權益投資之減損損失不透過損益迴轉；減損後之公允價值增加直接認列於權益。

分類為備供出售之債務工具，減損認列金額係以攤銷後成本與目前公允價值之差異所衡量之累積損失，減除先前已認列於損益之減損損失衡量。未來利息收入依資產減少後帳面金額為基礎，並以衡量減損損失計算現金流量折現所使用之有效利率設算，利息收入認列於損益。債務工具公允價值如於後續年度增加，且該增加明顯與認列減損損失後發生之事件相關，則減損損失透過損益迴轉。

衍生金融工具及避險會計

合併公司從事遠期外匯合約、利率交換、換匯換利、選擇權、期貨之衍生金融商品交易，主要係用以規避利率與匯率變動風險。此類衍生金融商品原始認列與續後衡量皆以公允價值為基礎，當公允價值為正時則認列為資產，為負時則認列為負債。當不符合避險會計的條件時，衍生金融商品公允價值變動部分則認列為當期損益。

避險關係可分為下列三種類型：

- (1) 公允價值避險：係指規避已認列資產或負債、未認列確定承諾公允價值變動風險。
- (2) 現金流量避險：係指規避現金流量變動之風險，該變動係因已認列資產或負債(例如浮動利率債務之全部或部分之未來利息支付)或高度很有可能預期交易之特定風險所引起，且該變動將影響損益。
- (3) 國外營運機構淨投資避險：係指規避國外營運機構淨投資之匯率變動風險。

合併公司在指定避險開始時，有關避險關係、風險管理目標及避險策略等，即備有正式書面文件。文件中載明避險工具、相關被避險項目或交易及被規避風險本質之確認，與如何評估避險工具抵銷欲規避風險造成被避險項目之公允價值變動之有效性。合併公司預期於避險開始及避險期間中，該避險能高度有效抵銷指定避險期間被規避風險所造成之公允價值變動。合併公司並持續於避險期間中評估避險有效性，以確信該避險於避險期間中持續高度有效。

國泰世紀產物保險股份有限公司及子公司合併財務報表附註(續)

(僅經核閱，未依一般公認審計準則查核)

(金額除另有註明者外，均以新臺幣千元為單位)

當避險交易符合避險會計規定之條件後，依下列方式處理：

(1) 公允價值避險

公允價值避險係指規避已認列資產或負債、未認列確定承諾，或前揭項目經指定之一部分之公允價值變動風險，該價值變動應可歸因於某特定風險且將影響損益。公允價值避險中，被避險項目因所規避之風險而產生之利益或損失，係調整被避險項目之帳面價值並立即認列為當期損益。避險工具以公允價值續後評價(對衍生避險工具而言)或依國際會計準則第21號規定衡量之帳面價值因匯率變動(對非衍生避險工具而言)，所產生之利益或損失，亦立即認列為當期損益。

當採公允價值避險之被避險項目原係以攤銷後成本評價時，被避險項目依上段所認列之帳面價值調整數，仍於被避險項目剩餘存續期間依有效利率法攤銷並認列於綜合損益表中。得於認列調整數時即開始攤銷，或至遲自停止適用避險會計期間始攤銷。

(2) 現金流量避險

現金流量避險係指規避現金流量變動之風險，該變動係因已認列資產或負債或高度很有可能發生預期交易之特定風險所引起，且該變動將影響損益。避險工具之利益或損失屬有效避險部分，直接認列為其他權益調整項目，屬無效部分則認列為當期損益。

當被避險之預期交易將導致認列金融資產或金融負債，則原直接認列為其他權益調整項目之相關利益或損失，於該資產或負債影響損益之期間轉列為當期損益。當預期交易之避險將導致認列非金融資產或非金融負債，則原直接認列為其他權益調整項目之避險工具利益或損失，作為該資產或負債帳面價值之調整。

預期交易預計不會發生時，原列為其他權益調整項目相關之累積利益或損失，則轉列為當期損益。避險工具已到期、出售、解約或執行，或合併公司取消原指定之避險，原直接認列為其他權益調整項目之累積金額，於預期交易發生時仍列為其他權益調整項目，惟當該交易不會發生時，則該金額將轉列為當期損益。

(3) 國外營運機構淨投資之避險

國外營運機構淨投資之避險其處理與現金流量避險相似。避險工具中屬避險有效部分，直接認列為其他權益調整項目，屬避險無效部分列入當期損益。認列為其他權益調整項目之累積利益或損失，於國外營運機構處分時轉列為當期損益。

國泰世紀產物保險股份有限公司及子公司合併財務報表附註(續)

(僅經核閱，未依一般公認審計準則查核)

(金額除另有註明者外，均以新臺幣千元為單位)

8. 公允價值衡量

公允價值係指於衡量日，市場參與者間在有秩序之交易中出售某一資產所能收取或移轉某一負債所需支付之價格。公允價值衡量假設該出售資產或移轉負債之交易發生於下列市場之一：

- (1) 該資產或負債之主要市場，或
- (2) 若無主要市場，該資產或負債之最有利市場

主要或最有利市場必須是合併公司所能進入以進行交易者。

資產或負債之公允價值衡量係使用市場參與者於定價資產或負債時會使用之假設，其假設該等市場參與者依其經濟最佳利益為之。

非金融資產之公允價值衡量考量市場參與者藉由將該資產用於其最高及最佳使用或藉由將該資產出售予會將該資產用於其最高及最佳使用之另一市場參與者，以產生經濟效益之能力。

合併公司採用在相關情況下適合且有足夠資料可得之評價技術以衡量公允價值，並最大化攸關可觀察輸入值之使用且最小化不可觀察輸入值之使用。

9. 採用權益法之投資

合併公司對關聯企業之投資除分類為待出售資產外，係採用權益法處理。關聯企業係指合併公司對其有重大影響者。合資係指合併公司對聯合協議(具聯合控制者)之淨資產具有權利者。

於權益法下，投資關聯企業或合資於資產負債表之列帳，係以成本加計取得後合併公司對該關聯企業或合資淨資產變動數依持股比例認列之金額。對關聯企業或合資投資之帳面金額及其他相關長期權益於採用權益法減少至零後，於發生法定義務、推定義務或已代關聯企業支付款項之範圍內，認列額外損失及負債。合併公司與關聯企業或合資間交易所產生之未實現損益，則依其對關聯企業或合資之權益比例銷除。

國泰世紀產物保險股份有限公司及子公司合併財務報表附註(續)

(僅經核閱，未依一般公認審計準則查核)

(金額除另有註明者外，均以新臺幣千元為單位)

當關聯企業或合資之權益變動並非因損益及其他綜合損益項目而發生且不影響合併公司對其持股比例時，合併公司係按持股比例認列相關所有權權益變動。因而所認列之資本公積於後續處分關聯企業或合資時，係按處分比例轉列損益。

關聯企業或合資增發新股時，合併公司未按持股比例認購致使投資比例發生變動，因而使合併公司對該關聯企業或合資所享有之淨資產持份發生增減者，以「資本公積」及「採用權益法之投資」調整該增減數。當投資比例變動為減少時，另將先前已認列於其他綜合損益之相關項目，依減少比例重分類至損益或其他適當科目。前述所認列之資本公積於後續處分關聯企業或合資時，係按處分比例轉列損益。

關聯企業或合資之財務報表係就與合併公司相同之報導期間編製，並進行調整以使其會計政策與合併公司之會計政策一致。

合併公司於每一報導期間結束日採用國際會計準則第39號「金融工具：認列與衡量」之規定確認是否有客觀證據顯示對關聯企業或合資之投資發生減損，若有減損之客觀證據，合併公司即依國際會計準則第36號「資產減損」之規定以關聯企業或合資之可回收金額與帳面金額間之差異數計算減損金額，並將該金額認列於對關聯企業或合資之損益中。前述可回收金額如採用該投資之使用價值，合併公司則依據下列估計決定相關使用價值：

- (1) 合併公司所享有關聯企業或合資估計未來產生現金流量現值之份額，包括關聯企業或合資因營運所產生之現金流量及最終處分該投資所得之價款；
或
- (2) 合併公司預期由該投資收取股利及最終處分該投資所產生之估計未來現金流量現值。

因構成投資關聯企業或合資帳面金額之商譽組成項目，並未單獨認列，故無須對其適用國際會計準則第36號「資產減損」商譽減損測試之規定。

當喪失對關聯企業之重大影響或對合資之聯合控制時，合併公司係以公允價值衡量並認列所保留之投資部分。喪失重大影響或聯合控制時該投資關聯企業或合資之帳面金額與所保留投資之公允價值加計處分所得價款間之差額，則認列為損益。此外，當對關聯企業之投資成為對合資之投資，或對合資之投資成為對關聯企業之投資時，合併公司持續適用權益法而不對保留權益作再衡量。

國泰世紀產物保險股份有限公司及子公司合併財務報表附註(續)

(僅經核閱，未依一般公認審計準則查核)

(金額除另有註明者外，均以新臺幣千元為單位)

10. 不動產及設備

不動產及設備係以取得成本為認列基礎，並減除累計折舊及累計減損後列示，前述成本包含不動產及設備之拆卸、移除及復原其所在地點之成本及因未完工程所產生之必要利息支出。不動產及設備之各項組成若屬重大，則將單獨提列折舊。當不動產及設備之重大組成項目須被定期重置，合併公司將該項目視為個別資產並以特定耐用年限及折舊方法分別認列。該等被重置部分之帳面金額，則依國際會計準則第16號「不動產、廠房及設備」之除列規定予以除列。重大檢修成本若符合認列條件，係視為替換成本而認列為不動產及設備帳面金額之一部分，其他修理及維護支出則認列至損益。

折舊係以直線法按下列資產之估計耐用年限計提：

辦公設備	5年
租賃資產	3年
租賃改良	依租賃年限或耐用年限孰短者

不動產及設備之項目或任一重要組成部分於原始認列後，若予處分或預期未來不會因使用或處分而有經濟效益之流入，則予以除列並認列損益。

不動產及設備之殘值、耐用年限及折舊方法係於每一財務年度終了時評估，若預期值與先前之估計不同時，該變動視為會計估計變動。

11. 租賃

合併公司為承租人

融資租賃係移轉租賃標的物所有權相關之幾乎所有風險與報酬予合併公司者，並於租賃期間開始日，以租賃資產公允價值或最低租賃給付現值兩者孰低者予以資本化。租金給付則分攤予融資費用及租賃負債之減少數，其中融資費用係以剩餘負債餘額依固定利率決定，並認列於損益。

租賃資產係以該資產耐用年限提列折舊，惟如無法合理確定租賃期間屆滿時合併公司將取得該項資產所有權，則以該資產估計耐用年限及租賃期間兩者較短者提列折舊。

營業租賃下之租賃給付係於租賃期間內以直線法認列為費用。

國泰世紀產物保險股份有限公司及子公司合併財務報表附註(續)

(僅經核閱，未依一般公認審計準則查核)

(金額除另有註明者外，均以新臺幣千元為單位)

12. 無形資產

單獨取得之無形資產於原始認列時係以成本衡量。透過企業合併取得之無形資產成本為收購日之公允價值。無形資產於原始認列後，係以其成本減除累計攤銷及累計減損損失後之金額作為帳面金額。不符合認列條件之內部產生無形資產不予資本化，而係於發生時認列至損益。

無形資產之耐用年限區分為有限及非確定耐用年限。

有限耐用年限之無形資產係於其耐用年限內攤銷，並於存有減損跡象時進行減損測試。有限耐用年限之無形資產攤銷期間及攤銷方法係至少於每一財務年度結束時進行複核。若資產之預估耐用年限與先前之估計不同或未來經濟效益消耗之預期型態已發生改變，則攤銷方法或攤銷期間將予以調整並視為會計估計變動。

非確定耐用年限之無形資產不予攤銷，但於每一年度依個別資產或現金產生單位層級進行減損測試。非確定耐用年限之無形資產係於每期評估是否有事件及情況繼續支持該資產之耐用年限仍屬非確定。若耐用年限由非確定改為有限耐用年限時，則推延適用。

無形資產之除列所產生之利益或損失係認列至損益。

電腦軟體

電腦軟體成本於其估計效益年限(三年至五年)採直線法攤提。

13. 非金融資產之減損

合併公司於每一報導期間結束日評估所有適用國際會計準則第36號「資產減損」之資產是否存有減損跡象。如有減損跡象或須針對某一資產每年定期進行減損測試，合併公司即以個別資產或資產所屬之現金產生單位進行測試。減損測試結果如資產或資產所屬現金產生單位之帳面金額大於其可回收金額，則認列減損損失。可回收金額為淨公允價值減處分成本或使用價值之較高者。

合併公司於每一報導期間結束日針對商譽以外之資產，評估是否有跡象顯示先前已認列之減損損失可能已不存在或減少。如存有此等跡象，合併公司即估計該資產或現金產生單位之可回收金額。若可回收金額因資產之估計服務潛能變動而增加時，則迴轉減損。惟迴轉後帳面金額不超過資產在未認列減損損失情況下，減除應提列折舊或攤銷後之帳面金額。

繼續營業單位之減損損失及迴轉數係認列於損益。

國泰世紀產物保險股份有限公司及子公司合併財務報表附註(續)

(僅經核閱，未依一般公認審計準則查核)

(金額除另有註明者外，均以新臺幣千元為單位)

14. 特定資產之資產區隔要求

合併公司經營強制汽車責任保險(以下簡稱本保險)業務，係依據「強制汽車責任保險法」第47條第3項授權訂定之「強制汽車責任保險會計處理及業務財務資料陳報辦法」第4條規定辦理本保險相關會計帳務作業。

本保險提存之特別準備金依「強制汽車責任保險各種準備金管理辦法」第5條規定，應購買國庫券或以定期存款方式存放於金融機構。但報經主管機關核准者，得購買下列各款國內有價證券：

- (1) 公債。但不包括可交換公債。
- (2) 金融債券、可轉讓定期存單、銀行承兌匯票、金融機構保證商業本票。但金融債券以一般金融債券為限。

前項所購買之國庫券及存放於金融機構之定期存款金額，不得低於最近一期經會計師查核或核閱之本保險自留滿期純保費總金額之百分之三十，主管機關並得視合併公司經營情況，予以適度調高其定期存款金額之存放下限比例。

特別準備金餘額，未達最近一期經會計師查核或核閱之本保險自留滿期純保費總金額之百分之三十，應全部購買國庫券或以定期存款方式存放於金融機構。

依「強制汽車責任保險各種準備金管理辦法」第6條規定，辦理本保險所持有之資金(各種準備金、應付款項、暫收及待結轉款項)，除特別準備金依前述規定辦理外，應以活期存款及定期存款方式存放於金融機構。但報經主管機關核准者，得購買下列各款國內有價證券：

- (1) 國庫券。
- (2) 可轉讓定期存單、銀行承兌匯票、金融機構保證商業本票。
- (3) 附買回公債。

前項存放於金融機構之存款金額，不得低於合併公司辦理本保險所持有之資金扣除特別準備金後之餘額百分之四十五及最近一期經會計師查核或核閱之本保險自留滿期純保費百分之三十，主管機關並得視合併公司經營情況，予以適度調高活期存款存放比例。

國泰世紀產物保險股份有限公司及子公司合併財務報表附註(續)

(僅經核閱，未依一般公認審計準則查核)

(金額除另有註明者外，均以新臺幣千元為單位)

本保險之未滿期保費準備金及賠款準備金總額，未達最近一期經會計師查核或核閱之本保險自留滿期純保費百分之三十者，辦理本保險所持有之資金應全部以活期存款方式存放於金融機構。

依「強制汽車責任保險各種準備金管理辦法」第11條規定，財產保險業停業或停止辦理前揭保險業務時，該保險之各種準備金應移轉併入承受該項業務之其他保險人所辦理該保險之各種準備金提存。若無其他保險人承受該業務，且辦理本保險之責任了結而特別準備金餘額為正數時，應將該特別準備金對應之資產移轉予財團法人汽車交通事故特別補償基金。

財產保險業依法被勒令停業清理、命令解散或廢止辦理本保險之許可時，若無其他保險人承受本保險業務，且辦理本保險之責任了結而特別準備金餘額為正數時，應將該保險之特別準備金對應之資產移轉予財團法人汽車交通事故特別補償基金。

15. 保險合約分類

保險合約係指保險人接受保單持有人之顯著保險風險移轉，而同意於未來某特定不確定事件(保險事件)發生致保單持有人受有損害時給予補償之合約。合併公司對於顯著保險風險之認定，係指於任何保險事件發生時，始導致合併公司需支付重大之額外給付。

具金融商品性質之保險契約係指移轉顯著財務風險之合約。財務風險係指一個或多個特定利率、金融商品價格、商品價格、匯率、價格指數、費率指數、信用評等、信用指數或其他變數於未來可能發生變動之風險。前述變數若為非財務性變數，該變數非為合約一方所特有者。

於原始判斷時即符合保險合約定義之保單，在其所有權利及義務消失或到期前，仍屬於保險合約，即使在保單期間內其所承受之保險風險已顯著地降低。然而，具金融商品性質之保險契約若於續後移轉顯著保險風險予合併公司時，合併公司將其重分類為保險合約。

16. 再保險合約資產

為限制某些暴險事件所可能造成之損失金額，爰依業務需要及相關保險法令規定辦理再保險。對於分出再保險，合併公司不得以再保險人不履行其義務為由，拒絕履行對被保險人之義務。

合併公司對再保險人之權利包括再保險準備資產、應攤回再保賠款與給付與淨應收再保往來款項，並定期評估該等權利是否已發生減損或無法收回。針對再保險合約之分類，合併公司評估其是否移轉顯著保險風險予再保險人，若再保險合約未移轉顯著保險風險時，則該合約以存款會計認列衡量之。

17. 保險負債

合併公司保險合約所提存之保險負債係依「保險業各種準備金提存辦法」、「強制汽車責任保險各種準備金管理辦法」、「住宅地震保險危險分散機制實施辦法」、「財產保險業經營核能保險提存之各種準備金規範」(金管保財字第10102517091號)、「財產保險業就其經營商業性地震險及颱風洪水保險等業務應提存之各種準備金規範」及「強化財產保險業天災保險(商業性地震保險及颱風洪水保險)準備金應注意事項」等規定辦理之，並經金管會核可之簽證精算人員簽證。各項保險負債之提列基礎說明如下：

(1) 未滿期保費準備

對於保險期間尚未屆滿之有效契約或尚未終止之承保風險，應依據各險未到期之危險計算並提列未滿期保費準備。

(2) 賠款準備

係按險別依其過去理賠經驗及費用，以符合精算原理方法計算賠款準備金，並就已報未付及未報保險賠款提存，其中已報未付保險賠款，應逐案依實際相關資料估算，按險別提存。

國泰世紀產物保險股份有限公司及子公司合併財務報表附註(續)

(僅經核閱，未依一般公認審計準則查核)

(金額除另有註明者外，均以新臺幣千元為單位)

(3) 特別準備

特別準備分為「重大事故特別準備金」及「危險變動特別準備金」，於民國100年1月1日前已提存者，仍列為負債準備，於民國100年1月1日起，每年新增提存數，應依國際會計準則第12號「所得稅」之規定扣除所得稅後之餘額提列於權益項下之特別盈餘公積。依法沖減或收回金額，應依國際會計準則第12號「所得稅」之規定扣除所得稅後之餘額，得由提存於權益項下之特別盈餘公積之特別準備沖減或收回之。

依金管會訂定之「強化財產保險業天災保險(商業性地震保險及颱風洪水保險)準備金應注意事項」，承作商業性地震保險或颱風洪水保險之財產保險業應於中華民國102年1月1日起，將其於民國101年12月31日前提列於負債項下，除強制汽車責任保險、核能保險、政策性住宅地震基本保險、商業性地震保險及颱風洪水保險外之其他險種重大事故特別準備金及危險變動特別準備金，優先補足商業性地震保險及颱風洪水保險之重大事故特別準備金及危險變動特別準備金達滿水位，並提列於負債項下後依國際會計準則第12號將其他險種之重大事故特別準備金及危險變動特別準備金餘額扣除所得稅後，提列於業主權益項下之特別盈餘公積科目。續後商業性地震保險及颱風洪水保險負債項下之重大事故特別準備金及危險變動特別準備金之沖減或收回亦須依前述應注意事項處理。

重大事故特別準備金

各險別依主管機關所訂之重大事故特別準備金比率提存。

符合政府發布之重大災情，其單一事故發生時，個別公司累計各險別自留賠款合計達新臺幣三千萬元，且全體財產保險業各險別合計應賠款總金額達新臺幣二十億元以上者，得就重大事故特別準備金沖減之。

重大事故特別準備金提存超過十五年者，得經簽證精算人員評估訂定收回機制報送主管機關備查辦理。

國泰世紀產物保險股份有限公司及子公司合併財務報表附註(續)

(僅經核閱，未依一般公認審計準則查核)

(金額除另有註明者外，均以新臺幣千元為單位)

危險變動特別準備金

各險之實際賠款扣除該險以重大事故特別準備金沖減後之餘額低於預期賠款時，應就其差額部分之百分之十五提存危險變動特別準備金。

各險之實際賠款扣除該險以重大事故特別準備金沖減後之餘額超過預期賠款時，其超過部分，得就已提存之危險變動特別準備金沖減之。如該險危險變動特別準備金不足沖減時，得由其他險別已提存之危險變動特別準備金沖減之；其所沖減之險別及金額應依主管機關訂定應注意事項辦理並報主管機關備查。

各險危險變動特別準備金累積提存總額超過其當年度自留滿期保險費之百分之六十時，其超過部分應予收回處理。

(4) 保費不足準備

各險保險期間尚未屆滿之有效契約或尚未終止之承保風險應評估未來可能發生之賠款與費用，如逾已提存之未滿期保費準備金及未來預期之保費收入，應就其差額按險別提存保費不足準備金。

(5) 責任準備

保險期間超過一年之健康保險最低責任準備金之提存，採用一年定期修正制。但具特殊性質之健康保險，其提存標準由主管機關另定之。

18. 保險業務收入及取得成本

直接承保業務之保險費收入按當期所有簽單承保及批改確定之保單認列；分入再保險業務之再保費收入平時按帳單到達日基礎入帳，資產負債表日再依合理而有系統之方法估計未達帳再保費收入。其相關取得成本(如：佣金支出、代理費用、手續費支出及再保佣金支出等)均於同期間認列並未予以遞延。

未滿期保費準備係對於保險期間尚未屆滿之有效契約或尚未終止之承保風險，依據各險未到期之危險計算未滿期保費，並按險別提存。

強制汽車責任保險之未滿期保費準備，係依「強制汽車責任保險各種準備金管理辦法」規定提存。

住宅地震保險之未滿期保費準備，係依「住宅地震保險危險分散機制實施辦法」規定提存。

國泰世紀產物保險股份有限公司及子公司合併財務報表附註(續)

(僅經核閱，未依一般公認審計準則查核)

(金額除另有註明者外，均以新臺幣千元為單位)

核能保險之未滿期保費準備，係依「核能保險責任準備金提存方式」規定提存。

未滿期保費準備提存方式，除法令另有規定者外，由精算人員依各險特性決定之(非經主管機關核准不得變更)，未滿期保費準備之金額，應經簽證精算人員查核簽證。

保險業務收入相關稅款係依據加值型及非加值型營業稅法及印花稅法等相關法令規定，按權責發生基礎認列。

19. 保險業務理賠成本

直接承保業務之保險賠款按當期發生並受理報案之已付賠款(含合理賠費用)認列，理賠部門已確定理賠金額且會計財務部門尚未進行賠款給付程序者，以及理賠部門尚未確定理賠金額者，按險別逐案依實際相關資料估算，認列為已報未付之賠款準備淨變動。

分入再保險業務之再保賠款平時按帳單到達日基礎入帳，資產負債表日時再依合理而有系統之方法估計未達帳再保賠款，認列為賠款準備淨變動。

直接承保及分入再保險業務之未報保險賠款按險別依過去理賠經驗及費用，以符合精算原理方法計算，認列為未報之賠款準備淨變動。

依分出再保險合約應向再保險業攤回之理賠案件，為已付賠款(含合理賠費用)者，認列為攤回保險賠款與給付；其為已報未付及未報賠款(含合理賠費用)者，認列為賠款準備淨變動。

賠款準備之計提並未採折現方式計算。

強制汽車責任保險之賠款準備，係依「強制汽車責任保險各種準備金管理辦法」規定提存。

住宅地震保險之賠款準備，係依「住宅地震保險危險分散機制實施辦法」規定提存。

核能保險之賠款準備，係依「核能保險責任準備金提存方式」規定提存。

國泰世紀產物保險股份有限公司及子公司合併財務報表附註(續)

(僅經核閱，未依一般公認審計準則查核)

(金額除另有註明者外，均以新臺幣千元為單位)

20. 負債適足性測試

依照「保險業各種準備金提存辦法」第24條之1的規定，保險業對於國際財務報導準則第4號規定需進行負債適足性測試之合約，自中華民國100年1月1日起，以每一資產負債表日之現時資訊估計其未來現金流量，就已認列保險負債進行適足性測試，如測試結果有不足情形，應將其不足金額提列負債適足準備金，並依精算實務處理原則辦理。

21. 承受殘餘物及代位求償權

直接承保業務因理賠程序而依法承受之殘餘物，評估其公允價值予以認列；對依法取得承保標的權益之追償權，於實際追償情況明確(未來經濟效益流入係很有可能)且其金額能可靠衡量時予以認列。

22. 分出再保業務

合併公司為限制某些暴險事件所可能造成之損失金額，爰依業務需要及相關保險法令規定辦理再保險。對於分出再保險，合併公司不得以再保險人不履行其義務為由，拒絕履行對被保險人之義務。

分出再保險業務依分出再保合約，認列再保費支出，其財務報告包含期間截止之考量，應與保費收入配合一致。資產負債表日以合理且有系統之方法估計未達帳再保費支出，其相關收入(如：再保佣金收入等)均於同期間認列。相關再保險損益並未予以遞延。

再保險準備資產包括：分出未滿期保費準備、分出賠款準備、分出保費不足準備及分出負債適足準備，係依「保險業各種準備金提存辦法」等法令規定及再保險合約條款，對再保險人之權利。

合併公司定期評估前述再保險準備資產、應攤回再保賠款與給付、應收再保往來款項及存出再保責任準備金是否已發生減損或無法收回。當客觀證據顯示於原始認列後所發生事件，將導致分出公司可能無法收回合約條款規定之所有應收金額，且上述事件對可從再保險人收回金額之影響得以可靠衡量時，合併公司就可回收金額低於再保險準備資產帳面價值之部份，認列減損損失。並就應攤回再保賠款與給付、應收再保往來款項及存出再保責任準備金無法收回之金額，提列適當之備抵呆帳。

國泰世紀產物保險股份有限公司及子公司合併財務報表附註(續)

(僅經核閱，未依一般公認審計準則查核)

(金額除另有註明者外，均以新臺幣千元為單位)

23. 共保組織、共同保險及保證基金協議

本公司與全體經主管機關核准經營強制汽車責任保險之會員公司訂定「強制汽車責任保險共保合約」，約定所承保之強制汽車責任保險業務應悉數納入共保，違反者需繳付違約金，並同意共保小組得派員稽查。承受共保業務按純保費為計算基礎，依約定共保比例分配。任何參與共保之會員公司，除清算或歇業者外，不得任意退出共保。若停止經營汽車責任保險業務即同時退出本共保，其未滿期責任採自然滿期制。

本公司與辦理旅行業履約保證保險之產物保險公司及再保險公司訂定「旅行業履約保證保險共保合約」，約定所承保之旅行業履約保證保險業務應悉數納入共保，違反者需繳付違約金，並同意共保組織得派員稽查。承受共保業務按納入共保保費(即危險保費)為計算基礎，個別會員公司各依其認受成份各自負擔共保責任，不負連帶責任。會員公司得於次年度開始三個月前，以書面通知共保組織退出共保；其原共保認受成份認受至當年底止，並對其認受成份之未了責任繼續負責，直至自然滿期為止。

24. 安定基金

本公司自民國103年7月1日起，係依「金管保財字第10302503181號」採差別費率方式提撥，繳存財產保險安定基金委員會，並以安定基金支出科目記帳。

25. 退職後福利計畫

本公司員工退休辦法適用於所有正式任用之員工，員工退休基金全數提存於勞工退休準備金監督委員會管理，並存入退休基金專戶，由於上述退休金係以退休準備金監督委員會名義存入，與合併公司完全分離，故未列入上開合併財務報表中。國外子公司員工退休辦法係依當地法令規定辦理。

對於屬確定提撥計畫之退職後福利計畫，合併公司每月負擔之員工退休金提撥率，不得低於員工每月薪資百分之六，所提撥之金額認列為當期費用；國外子公司則依當地特定比例提撥並認列為當期費用。

國泰世紀產物保險股份有限公司及子公司合併財務報表附註(續)

(僅經核閱，未依一般公認審計準則查核)

(金額除另有註明者外，均以新臺幣千元為單位)

對於屬確定福利計畫之退職後福利計畫，依據預計單位福利法於報導期間結束日按精算報告提列。淨確定福利負債(資產)再衡量數包括計畫資產報酬與資產上限影響數之任何變動，並減除包含於淨確定福利負債(資產)淨利息之金額，以及精算損益。淨確定福利負債(資產)再衡量數於發生時，列入其他綜合損益項下，並立即認列於其他權益。前期服務成本為計畫修正或縮減所產生之確定福利義務現值之變動數，且於下列兩者較早之日期認列為費用：

- (1) 當計畫修正或縮減發生時；及
- (2) 當合併公司認列相關重組成本或離職福利時。

淨確定福利負債(資產)淨利息係由淨確定福利負債(資產)乘以折現率決定，兩者均於年度報導期間開始時決定，再考量該期間淨確定福利負債(資產)因提撥金及福利支付產生之任何變動。

期中期間之退休金成本則採用前一年度結束日依精算決定之退休金成本率，以年初至當期末為基礎計算，並針對該結束日後之重大市場波動，及重大縮減、清償或其他重大一次性事項加以調整並予以揭露。

26. 所得稅

所得稅費用(利益)係當期所得稅與遞延所得稅有關之彙總數，除認列於綜合損益或直接列入權益者外，其餘應認列為當期損益。

當期所得稅

與本期及前期有關之本期所得稅負債(資產)，係以報導期間結束日已立法或實質性立法之稅率及稅法衡量。當期所得稅與認列於其他綜合損益或直接認列於權益之項目有關者，係分別認列於其他綜合損益或權益而非損益。

未分配盈餘加徵百分之十營利事業所得稅部分，於股東會決議分配盈餘之日列為所得稅費用。

國泰世紀產物保險股份有限公司及子公司合併財務報表附註(續)
(僅經核閱，未依一般公認審計準則查核)
(金額除另有註明者外，均以新臺幣千元為單位)

遞延所得稅

遞延所得稅係於報導期間結束日，依據資產及負債之帳面金額與課稅基礎之差異予以認列。

除下列兩者外，所有應課稅暫時性差異皆予認列為遞延所得稅負債：

- (1) 商譽之原始認列；或非屬企業合併交易所產生，且於交易當時既不影響會計利潤亦不影響課稅所得(損失)之資產或負債原始認列；
- (2) 因投資子公司、關聯企業及聯合協議權益所產生，其迴轉時點可控制且於可預見之未來很有可能不會迴轉之應課稅暫時性差異。

除下列兩者外，可減除暫時性差異、未使用課稅損失及未使用所得稅抵減產生之遞延所得稅資產，於很有可能有未來課稅所得之範圍內認列：

- (1) 與非屬企業合併交易，且於交易當時既不影響會計利潤，亦不影響課稅所得(損失)之資產或負債原始認列有關之可減除暫時性差異；
- (2) 與投資子公司、關聯企業及聯合協議權益有關之可減除暫時性差異，僅於可預見之未來很有可能迴轉，且迴轉當時有足夠之課稅所得以供該暫時性差異使用之範圍內認列。

遞延所得稅資產及負債係以預期資產實現或負債清償當期之稅率衡量，該稅率並以報導期間結束日已立法或實質性立法之稅率及稅法為基礎。遞延所得稅資產於每一報導期間結束日予以重新檢視並認列。

遞延所得稅資產與負債僅於本期所得稅資產及本期所得稅負債之互抵具有法定執行權，且遞延所得稅係屬同一納稅主體並由同一稅捐機關課徵時，方可互抵。

期中期間之所得稅費用，則以當年度預期總盈餘所適用之稅率予以應計及揭露，亦即將估計之年度平均有效稅率應用至期中期間之稅前利益。

國泰世紀產物保險股份有限公司及子公司合併財務報表附註(續)

(僅經核閱，未依一般公認審計準則查核)

(金額除另有註明者外，均以新臺幣千元為單位)

依金融控股公司法第49條規定，本公司自民國91年度起採連結稅制，與母公司合併辦理營利事業所得稅結算申報及未分配盈餘加徵百分之十營利事業所得稅申報，相關之撥補及撥付金額以應收款項或應付款項項目列帳。

合併公司自民國95年起，依照所得稅基本稅額條例及所得基本稅額條例施行細則計算營利事業基本稅額。

五、重大會計判斷、估計及假設不確定性之主要來源

合併公司編製合併財務報表時，管理階層須於報導期間結束日進行判斷、估計及假設，此將影響收入、費用、資產與負債報導金額及或有負債之揭露。然而，這些重大假設與估計之不確定性可能導致資產或負債之帳面金額須於未來期間進行重大調整之結果。

1. 判斷

在採用合併公司會計政策之過程中，管理階層進行下列對合併財務報表金額認列具有重大影響之判斷：

(1) 金融資產分類

管理階層需要就金融資產的分類作出重大判斷，不同的分類會影響會計核算方法及合併公司的財務狀況和經營成果。

(2) 以原保險保單保險風險比例來衡量保險風險轉移的顯著程度

保單保險風險比例 = (保險事故發生情景下保險公司支付之金額 / 保險事故不發生情景下保險公司支付之金額 - 1) × 100%

滿足下列條件之一的原保險保單，確認為保險合約：

A. 保險期間大於等於5年，並且至少有5個以上保單年度滿足保險風險比例大於10%(或5%)；

B. 保險期間小於5年，並且有一半以上的保單年度滿足保險風險比例大於10%(或5%)。

國泰世紀產物保險股份有限公司及子公司合併財務報表附註(續)

(僅經核閱，未依一般公認審計準則查核)

(金額除另有註明者外，均以新臺幣千元為單位)

從保險風險比例的計算公式可知，產險保單通常顯而易見地滿足轉移重大保險風險的條件，因此保險人往往可以不計算原保險保單保險風險比例，直接將大多數產險保單判定為保險合約。

(3) 以再保險保單保險風險比例來衡量保險風險轉移的顯著程度

再保險保單保險風險比例 = $(\sum \text{再保險分入人發生淨損失情形下損失金額的現值} \times \text{發生概率} / \text{再保險分入人預期保費收入的現值}) \times 100\%$

再保險保單保險風險比例大於1%的，確認為再保險合約。

2. 估計及假設

於報導期間結束日對有關未來所作之估計及假設不確定性之主要來源資訊，具有導致資產及負債帳面金額於下一財務年度重大調整之重大風險。茲說明如下：

(1) 金融工具之公允價值

非活絡市場或無報價之金融工具公允價值係以評價方法決定。在該情況下，公允價值係從類似金融工具之可觀察資料或模式評估。若無市場可觀察參數，金融工具之公允價值係以適當假設評估。當採用評價方法決定公允價值時，依合併公司評價程序選擇適當之評價模型。所有模型經校準以確保產出結果反映實際資料與市場價格。

(2) 非金融資產之減損

當資產或現金產生單位之帳面金額大於其可回收金額時，即發生減損。可回收金額係指公允價值減處分成本與使用價值，二者孰高者。公允價值減處分成本之計算，是依據於衡量日，市場參與者間在有秩序之交易中出售資產所能收取或移轉負債所需支付之價格，經減除直接可歸屬於處分資產或現金產生單位之增額成本後之金額。使用價值是基於現金流量折現模式之計算。現金流量之預估係依據未來五年之預算，且不含合併公司尚未承諾之重組，或為加強該被測試現金產生單位資產績效所需之未來重大投資。可回收金額容易受到現金流量折現模式所使用的折現率及基於外推目的所使用之預期未來現金流入與成長率之影響。

國泰世紀產物保險股份有限公司及子公司合併財務報表附註(續)

(僅經核閱，未依一般公認審計準則查核)

(金額除另有註明者外，均以新臺幣千元為單位)

(3) 退職後福利計畫

退職後福利計畫之確定福利成本與確定福利義務現值係取決於精算評價。精算評價牽涉各種不同假設，包括：折現率及預期薪資之增減變動等。

(4) 保險合約負債

保險合約負債是基於當期假設或於合約成立時所設立之假設，以反映當時最佳估計。所有合約透過整體性評估與假設，均經由負債適足性測試，藉以反映對未來現金流量之當期最佳估計，主要之假設為預期最終損失率、維持費用率、續保率、貼現率及賠付比例等。

(5) 所得稅

所得稅的不確定性存在於對複雜稅務法規之解釋、產生未來課稅所得的金額及時點。由於廣泛的國際商業關係與契約的長期性和複雜性，其實際結果與所作假設間產生之差異，或此等假設於未來之改變，可能迫使將已入帳的所得稅利益和費用於未來予以調整。對所得稅之提列，係依據合併公司營業所在各國之稅捐機關可能的查核結果，所作之合理估計。所提列的金額是基於不同因素，例如：以往稅務查核經驗及課稅主體與所屬稅捐機關對稅務法規解釋之不同。此解釋之差異，因合併公司個別企業所在地之情況，而可能產生各種議題。

未使用之課稅損失與所得稅抵減遞轉後期及可減除暫時性差異，係於未來很有可能產生課稅所得或有應課稅暫時性差異之範圍內，認列遞延所得稅資產。決定遞延所得稅資產可認列之金額係以未來課稅所得及應課稅暫時性差異可能發生之時點及水準併同未來之稅務規劃策略為估計之依據。

國泰世紀產物保險股份有限公司及子公司合併財務報表附註(續)

(僅經核閱，未依一般公認審計準則查核)

(金額除另有註明者外，均以新臺幣千元為單位)

六、重要會計項目之說明

1. 現金及約當現金

	106.9.30	105.12.31	105.9.30
庫存現金及週轉金	\$17,464	\$13,932	\$15,601
銀行存款	1,098,497	1,068,796	1,350,250
定期存款	5,355,283	5,024,085	5,000,675
約當現金	1,149,598	855,042	1,109,813
合計	<u>\$7,620,842</u>	<u>\$6,961,855</u>	<u>\$7,476,339</u>

2. 應收款項

	106.9.30	105.12.31	105.9.30
應收票據－淨額	\$254,672	\$294,711	\$284,662
應收保費－淨額	1,543,957	1,469,842	1,482,652
其他應收款－淨額	333,605	218,756	254,919
合計	<u>\$2,132,234</u>	<u>\$1,983,309</u>	<u>\$2,022,233</u>

3. 透過損益按公允價值衡量之金融資產及金融負債

	106.9.30	105.12.31	105.9.30
透過損益按公允價值衡量之金融資產			
持有供交易：			
衍生金融工具			
未指定避險關係之衍生金融工具			
遠期外匯合約	\$37,555	\$40,000	\$188,644
非衍生金融工具			
國內股票	-	22,280	34,720
受益憑證	-	813,263	1,388,420
合計	<u>\$37,555</u>	<u>\$875,543</u>	<u>\$1,611,784</u>

合併公司透過損益按公允價值衡量之金融資產未有提供擔保之情況。

	106.9.30	105.12.31	105.9.30
透過損益按公允價值衡量之金融負債			
持有供交易：			
衍生金融工具			
未指定避險關係之衍生金融工具			
遠期外匯合約	\$23,896	\$54,590	\$4,741

國泰世紀產物保險股份有限公司及子公司合併財務報表附註(續)

(僅經核閱，未依一般公認審計準則查核)

(金額除另有註明者外，均以新臺幣千元為單位)

遠期外匯合約

遠期外匯合約係為管理部分交易之暴險部位，但未指定為避險工具。合併公司民國106年9月30日、105年12月31日及105年9月30日，因未適用避險會計列報為持有供交易之衍生金融工具明細如下：

	合約金額	幣別	到期期間
<u>106.09.30</u>			
賣出遠期外匯	USD195,600	美金兌台幣	106.10.11-107.5.29
賣出遠期外匯	EUR7,850	歐元兌台幣	106.10.16-107.3.30
<u>105.12.31</u>			
賣出遠期外匯	USD175,600	美金兌台幣	106.01.09-107.04.20
賣出遠期外匯	EUR7,850	歐元兌台幣	106.01.27-106.09.29
<u>105.09.30</u>			
賣出遠期外匯	USD175,600	美金兌台幣	105.10.14-107.04.20
賣出遠期外匯	EUR7,850	歐元兌台幣	105.10.27-106.07.19

前述之衍生金融工具交易對象係國內外知名銀行，其信用良好，故信用風險不高。

4. 備供出售金融資產

	106.9.30	105.12.31	105.9.30
國內股票	\$5,145,215	\$4,770,129	\$3,661,125
國外股票	275,360	296,692	283,990
受益憑證	2,866,803	2,268,284	2,149,653
公司債	202,230	203,213	204,114
金融債券	606,307	608,907	611,527
政府公債	1,320,016	1,258,472	1,310,188
國外債券	309,413	325,882	333,030
小計	10,725,344	9,731,579	8,553,627
減：繳存央行債券	(585,458)	(529,664)	(538,722)
合計	\$10,139,886	\$9,201,915	\$8,014,905

合併公司備供出售金融資產未有提供擔保之情況。

國泰世紀產物保險股份有限公司及子公司合併財務報表附註(續)

(僅經核閱，未依一般公認審計準則查核)

(金額除另有註明者外，均以新臺幣千元為單位)

5. 採用權益法之投資—淨額

投資關聯企業

對合併公司具重大性之關聯企業資訊如下：

公司名稱：國泰財產保險有限責任公司(大陸)

關係之性質：合併公司與國泰人壽保險股份有限公司原始共同籌建之財產保險公司，嗣於民國105年7月因其他投資人參與投資，故改以權益法評價，詳閱附註六.24之說明。

主要營業場所(註冊國家)：中國大陸

合併公司投資關聯企業無公開報價。

彙總性財務資訊及與該投資帳面金額間之調節如下：

	106.9.30	105.12.31	105.9.30
總資產	\$7,023,231	\$7,469,114	\$7,418,992
總負債	(3,688,260)	(3,766,311)	(3,282,636)
權益	3,334,971	3,702,803	4,136,356
合併公司持股比例	24.50%	24.50%	24.50%
小計	817,068	907,187	1,013,407
商譽	366,963	373,853	378,498
投資之帳面金額	\$1,184,031	\$1,281,040	\$1,391,905

	106年7月1日 至9月30日	105年7月1日 至9月30日
營業收入	\$1,380,073	\$591,564
繼續營業單位本期淨損益	(283,711)	(93,365)
其他綜合損益	(9,143)	6,639
本期綜合損益	(292,854)	(86,726)

	106年1月1日 至9月30日	105年1月1日 至9月30日
營業收入	\$3,652,551	\$2,227,004
繼續營業單位本期淨損益	(269,490)	(394,518)
其他綜合損益	(9,461)	(5,569)
本期綜合損益	(278,951)	(400,087)

前述投資關聯企業於民國106年及105年9月30日並未有提供擔保之情事。

國泰世紀產物保險股份有限公司及子公司合併財務報表附註(續)
 (僅經核閱，未依一般公認審計準則查核)
 (金額除另有註明者外，均以新臺幣千元為單位)

6. 無活絡市場之債務工具投資

	106.9.30	105.12.31	105.9.30
特別股	\$-	\$-	\$400,000
公司債	350,000	650,000	650,000
金融債券	750,000	750,000	750,000
國外債券	912,791	1,068,267	1,183,870
定期存款	7,183	52,466	52,022
合計	<u>\$2,019,974</u>	<u>\$2,520,733</u>	<u>\$3,035,892</u>

合併公司無活絡市場之債務工具投資未有提供擔保之情況。

7. 持有至到期日金融資產

	106.9.30	105.12.31	105.9.30
公司債	\$999,983	\$799,987	\$-
國外債券	5,713,784	5,312,478	4,892,527
合計	<u>\$6,713,767</u>	<u>\$6,112,465</u>	<u>\$4,892,527</u>

合併公司持有至到期日金融資產未有提供擔保之情況。

8. 放款

	106.9.30	105.12.31	105.9.30
擔保放款	\$259,056	\$358,925	\$360,878
減：備抵呆帳	(3,216)	(4,113)	(4,183)
合計	<u>\$255,840</u>	<u>\$354,812</u>	<u>\$356,695</u>

國泰世紀產物保險股份有限公司及子公司合併財務報表附註(續)

(僅經核閱，未依一般公認審計準則查核)

(金額除另有註明者外，均以新臺幣千元為單位)

有關放款所提列之呆帳變動資訊如下：

	個別評估 之減損損失	群組評估 之減損損失	合計
106.1.1	\$315	\$3,798	\$4,113
當期發生(迴轉)之金額	(45)	(852)	(897)
因無法收回而沖銷	-	-	-
106.9.30	\$270	\$2,946	\$3,216
105.1.1	\$324	\$4,104	\$4,428
當期發生(迴轉)之金額	-	(245)	(245)
因無法收回而沖銷	-	-	-
105.9.30	\$324	\$3,859	\$4,183

合併公司民國106年及105年9月30日個別評估之減損損失主要係因交易對方已有財務困難，所認列之金額為放款帳面金額與預期回收金額現值之差額，合併公司擔保放款係以不動產及設備為抵押之放款。

9. 再保險合約資產

	106.9.30	105.12.31	105.9.30
應攤回再保賠款與給付	\$373,032	\$374,437	\$739,278
應收再保往來款項－淨額	597,218	703,260	490,072
再保險準備資產			
分出未滿期保費準備	2,755,368	2,752,276	2,688,226
分出賠款準備	3,075,156	4,198,314	4,635,649
分出保費不足準備	3,848	-	-
小計	5,834,372	6,950,590	7,323,875
合計	\$6,804,622	\$8,028,287	\$8,553,225

10. 其他資產

	106.9.30	105.12.31	105.9.30
預付款項	\$13,142	\$13,171	\$13,311
存出保證金	664,235	619,410	627,907
其他資產－其他	61,791	39,695	46,174
合計	\$739,168	\$672,276	\$687,392

國泰世紀產物保險股份有限公司及子公司合併財務報表附註(續)
 (僅經核閱，未依一般公認審計準則查核)
 (金額除另有註明者外，均以新臺幣千元為單位)

11. 應付款項

	106.9.30	105.12.31	105.9.30
應付保險賠款與給付	\$1,846	\$1,846	\$1,847
應付佣金	129,253	123,342	129,220
應付再保往來款項	1,192,231	1,389,107	1,259,282
其他應付款	901,607	1,149,298	1,060,800
合 計	<u>\$2,224,937</u>	<u>\$2,663,593</u>	<u>\$2,451,149</u>

12. 特別股負債

本公司於民國100年10月7日經董事會代行股東會職權決議私募發行甲種特別股31,250千股，每股面額新臺幣10元，該項增資案業於民國100年10月26日經金管會保險局核准。該私募甲種特別股主要發行條件如下：

- (1) 發行期間自發行日民國100年11月11日起至民國107年11月10日止，為期七年。
- (2) 股息年率為1.86%，按實際發行價格每股32元計算，當年度分配不足之股息，應累積於以後有盈餘年度優先補足。
- (3) 甲種特別股不得轉換為普通股。期滿時，本公司依公司法相關規定按原實際發行價格收回。若屆期本公司因客觀因素或不可抗力情勢以致無法收回已發行甲種特別股之全部或一部分時，其未收回甲種特別股之權利仍依發行條件延續至本公司全數收回為止。其股息亦按原年率以實際延展期間計算，不得損及甲種特別股股東依照本公司章程之權利。
- (4) 甲種特別股不具賣回權，發行屆滿五年時，本公司得經主管機關核准後，依法執行贖回權。

此次私募之甲種特別股依國際會計準則第32號「金融工具：表達」之規定，係屬負債性特別股，業已將其列入金融負債項下之特別股負債。

國泰世紀產物保險股份有限公司及子公司合併財務報表附註(續)
 (僅經核閱，未依一般公認審計準則查核)
 (金額除另有註明者外，均以新臺幣千元為單位)

13. 保險負債

	106.9.30	105.12.31	105.9.30
未滿期保費準備	\$11,178,331	\$11,100,264	\$10,857,989
賠款準備	8,681,314	9,843,664	10,069,457
特別準備	3,516,234	3,362,525	3,447,592
保費不足準備	4,235	10,534	18,189
責任準備	60	41	24
合 計	<u>\$23,380,174</u>	<u>\$24,317,028</u>	<u>\$24,393,251</u>

(1) 未滿期保費準備

- 未滿期保費準備及分出未滿期保費準備明細

項目	106.9.30			
	未滿期保費準備		分出未滿期保費準備	
	直接業務 (1)	分入再保業務 (2)	分出再保業務 (3)	自留業務 (4)=(1)+(2)-(3)
火災保險	\$1,835,385	\$140,919	\$1,129,571	\$846,733
海上保險	104,952	12,077	79,903	37,126
陸空保險	4,442,625	3,561	194,119	4,252,067
責任保險	597,252	878	179,891	418,239
保證保險	61,105	758	47,993	13,870
其他財產保險	586,718	58,597	273,377	371,938
傷害保險	1,496,816	3,220	79,743	1,420,293
健康保險	59,675	8,388	-	68,063
強制汽車責任保險	1,284,236	481,169	770,771	994,634
合 計	<u>\$10,468,764</u>	<u>\$709,567</u>	<u>\$2,755,368</u>	<u>\$8,422,963</u>

國泰世紀產物保險股份有限公司及子公司合併財務報表附註(續)

(僅經核閱，未依一般公認審計準則查核)

(金額除另有註明者外，均以新臺幣千元為單位)

項目	105.12.31			
	未滿期保費準備		分出未滿期保費準備	
	直接業務	分入再保業務	分出再保業務	自留業務
	(1)	(2)	(3)	(4)=(1)+(2)-(3)
火災保險	\$1,786,006	\$82,136	\$1,064,889	\$803,253
海上保險	122,955	8,402	89,553	41,804
陸空保險	4,514,514	7,224	282,758	4,238,980
責任保險	578,028	700	180,130	398,598
保證保險	36,137	800	22,051	14,886
其他財產保險	631,758	21,985	278,573	375,170
傷害保險	1,483,727	2,505	59,853	1,426,379
健康保險	52,128	-	-	52,128
強制汽車責任保險	1,289,517	481,742	774,469	996,790
合計	\$10,494,770	\$605,494	\$2,752,276	\$8,347,988

項目	105.9.30			
	未滿期保費準備		分出未滿期保費準備	
	直接業務	分入再保業務	分出再保業務	自留業務
	(1)	(2)	(3)	(4)=(1)+(2)-(3)
火災保險	\$1,863,802	\$90,460	\$1,092,379	\$861,883
海上保險	110,234	8,436	82,178	36,492
陸空保險	4,223,059	12,565	186,476	4,049,148
責任保險	581,942	1,106	181,439	401,609
保證保險	45,832	590	31,051	15,371
其他財產保險	572,618	24,600	266,149	331,069
傷害保險	1,469,610	2,496	73,791	1,398,315
健康保險	58,000	-	4	57,996
強制汽車責任保險	1,300,056	492,583	774,759	1,017,880
合計	\$10,225,153	\$632,836	\$2,688,226	\$8,169,763

國泰世紀產物保險股份有限公司及子公司合併財務報表附註(續)

(僅經核閱，未依一般公認審計準則查核)

(金額除另有註明者外，均以新臺幣千元為單位)

， 未滿期保費準備及分出未滿期保費準備之變動調節

項目	106年1月1日至9月30日		105年1月1日至9月30日	
	未滿期 保費準備	分出未滿期 保費準備	未滿期 保費準備	分出未滿期 保費準備
期初金額	\$11,100,264	\$2,752,276	\$12,064,950	\$2,786,250
前期損益調整	3,566	-	-	-
本期提存	11,180,690	2,756,565	12,126,449	2,857,046
本期收回	(11,099,313)	(2,749,807)	(12,058,760)	(2,788,040)
匯率影響數	(6,876)	(3,666)	(71,933)	(9,746)
喪失控制力	-	-	(1,202,717)	(157,284)
期末金額	\$11,178,331	\$2,755,368	\$10,857,989	\$2,688,226

(2) 賠款準備

- 賠款準備及分出賠款準備

項目	106.9.30			
	賠款準備		分出賠款準備	
	直接承保業務	分入再保業務	分出再保業務	自留業務
	(1)	(2)	(3)	(4)=(1)+(2)-(3)
已報未付	\$4,189,788	\$264,525	\$1,954,032	\$2,500,281
未報	3,771,061	455,940	1,121,124	3,105,877
合計	\$7,960,849	\$720,465	\$3,075,156	\$5,606,158

項目	105.12.31			
	賠款準備		分出賠款準備	
	直接承保業務	分入再保業務	分出再保業務	自留業務
	(1)	(2)	(3)	(4)=(1)+(2)-(3)
已報未付	\$5,932,690	\$235,435	\$3,260,191	\$2,907,934
未報	3,258,534	417,005	938,123	2,737,416
合計	\$9,191,224	\$652,440	\$4,198,314	\$5,645,350

國泰世紀產物保險股份有限公司及子公司合併財務報表附註(續)

(僅經核閱，未依一般公認審計準則查核)

(金額除另有註明者外，均以新臺幣千元為單位)

105.9.30

項目	賠款準備		分出賠款準備	
	直接承保業務 (1)	分入再保業務 (2)	分出再保業務 (3)	自留業務 (4)=(1)+(2)-(3)
已報未付	\$6,025,289	\$232,954	\$3,647,369	\$2,610,874
未報	3,419,910	391,304	988,280	2,822,934
合計	\$9,445,199	\$624,258	\$4,635,649	\$5,433,808

， 賠款準備及分出賠款準備淨變動

106年1月1日至9月30日

項目	直接承保業務		分入再保業務		賠款準備	分出再保業務		分出賠款準備
	提存 (1)	收回 (2)	提存 (3)	收回 (4)	淨變動 (5)=(1)-(2)+(3)-(4)	提存 (6)	收回 (7)	淨變動 (8)=(6)-(7)
已報未付	\$4,193,282	\$5,924,909	\$264,525	\$235,435	\$(1,702,537)	\$1,957,059	\$3,253,000	\$(1,295,941)
未報	3,771,303	3,258,039	455,940	417,005	552,199	1,121,246	937,841	183,405
合計	\$7,964,585	\$9,182,948	\$720,465	\$652,440	\$(1,150,338)	\$3,078,305	\$4,190,841	\$(1,112,536)

105年1月1日至9月30日

項目	直接承保業務		分入再保業務		賠款準備	分出再保業務		分出賠款準備
	提存 (1)	收回 (2)	提存 (3)	收回 (4)	淨變動 (5)=(1)-(2)+(3)-(4)	提存 (6)	收回 (7)	淨變動 (8)=(6)-(7)
已報未付	\$6,926,581	\$4,552,013	\$232,954	\$334,116	\$2,273,406	\$3,776,115	\$1,549,927	\$2,226,188
未報	3,945,592	3,884,974	393,168	285,866	167,920	1,047,858	1,037,259	10,599
合計	\$10,872,173	\$8,436,987	\$626,122	\$619,982	\$2,441,326	\$4,823,973	\$2,587,186	\$2,236,787

國泰世紀產物保險股份有限公司及子公司合併財務報表附註(續)

(僅經核閱，未依一般公認審計準則查核)

(金額除另有註明者外，均以新臺幣千元為單位)

f 對保單持有人已報未付及未報之理賠負債

項目	106.9.30		
	賠款準備		
	已報未付	未報	合計
火災保險	\$1,748,096	\$10,910	\$1,759,006
海上保險	289,524	4,107	293,631
陸空保險	979,220	1,306,710	2,285,930
責任保險	423,306	591,810	1,015,116
保證保險	55,639	90,892	146,531
其他財產保險	415,184	77,389	492,573
傷害保險	104,073	560,070	664,143
健康保險	2,284	55,293	57,577
強制汽車責任保險	436,987	1,529,820	1,966,807
合計	\$4,454,313	\$4,227,001	\$8,681,314

項目	105.12.31		
	賠款準備		
	已報未付	未報	合計
火災保險	\$3,051,885	\$11,708	\$3,063,593
海上保險	259,146	1,802	260,948
陸空保險	1,315,588	1,177,398	2,492,986
責任保險	389,427	455,552	844,979
保證保險	43,266	13,117	56,383
其他財產保險	480,474	28,086	508,560
傷害保險	125,999	443,176	569,175
健康保險	7,463	44,110	51,573
強制汽車責任保險	494,877	1,500,590	1,995,467
合計	\$6,168,125	\$3,675,539	\$9,843,664

國泰世紀產物保險股份有限公司及子公司合併財務報表附註(續)

(僅經核閱，未依一般公認審計準則查核)

(金額除另有註明者外，均以新臺幣千元為單位)

項目	105.9.30		
	賠款準備		
	已報未付	未報	合計
火災保險	\$3,394,733	\$159,232	\$3,553,965
海上保險	241,662	50,950	292,612
陸空保險	1,234,674	1,032,411	2,267,085
責任保險	371,496	424,591	796,087
保證保險	47,989	90,250	138,239
其他財產保險	402,199	77,741	479,940
傷害保險	117,751	439,002	556,753
健康保險	7,221	44,608	51,829
強制汽車責任保險	440,518	1,492,429	1,932,947
合計	\$6,258,243	\$3,811,214	\$10,069,457

„ 對保單持有人已報未付及未報理賠負債之分出賠款準備

項目	106.9.30		
	賠款準備(分出)		
	已報未付	未報	合計
火災保險	\$1,149,632	\$5,418	\$1,155,050
海上保險	202,072	1,771	203,843
陸空保險	55,526	107,423	162,949
責任保險	232,582	204,387	436,969
保證保險	38,397	77,383	115,780
其他財產保險	118,453	23,115	141,568
傷害保險	7,886	41,264	49,150
健康保險	-	445	445
強制汽車責任保險	149,484	659,918	809,402
合計	\$1,954,032	\$1,121,124	\$3,075,156

國泰世紀產物保險股份有限公司及子公司合併財務報表附註(續)

(僅經核閱，未依一般公認審計準則查核)

(金額除另有註明者外，均以新臺幣千元為單位)

項目	105.12.31		
	賠款準備(分出)		
	已報未付	未報	合計
火災保險	\$2,387,195	\$6,623	\$2,393,818
海上保險	187,355	339	187,694
陸空保險	64,554	63,241	127,795
責任保險	222,230	159,847	382,077
保證保險	25,258	12,426	37,684
其他財產保險	175,782	11,257	187,039
傷害保險	11,295	37,748	49,043
健康保險	-	773	773
強制汽車責任保險	186,522	645,869	832,391
合計	\$3,260,191	\$938,123	\$4,198,314

項目	105.9.30		
	賠款準備(分出)		
	已報未付	未報	合計
火災保險	\$2,872,123	\$14,500	\$2,886,623
海上保險	158,593	32,055	190,648
陸空保險	64,926	29,824	94,750
責任保險	217,613	159,946	377,559
保證保險	25,731	71,423	97,154
其他財產保險	151,823	18,868	170,691
傷害保險	8,378	35,443	43,821
健康保險	-	453	453
強制汽車責任保險	148,182	625,768	773,950
合計	\$3,647,369	\$988,280	\$4,635,649

國泰世紀產物保險股份有限公司及子公司合併財務報表附註(續)

(僅經核閱，未依一般公認審計準則查核)

(金額除另有註明者外，均以新臺幣千元為單位)

... 賠款準備及分出賠款準備之變動調節

項目	106年1月1日至9月30日		105年1月1日至9月30日	
	賠款準備	分出賠款準備	賠款準備	分出賠款準備
期初金額	\$9,843,664	\$4,198,314	\$9,053,720	\$2,575,432
前期損益調整	367	170	-	-
本期提存	8,685,050	3,078,305	11,498,295	4,823,973
本期收回	(9,835,388)	(4,190,841)	(9,056,969)	(2,587,186)
匯率影響數	(12,379)	(10,792)	(74,587)	(6,330)
喪失控制力	-	-	(1,351,002)	(170,240)
期末金額	<u>\$8,681,314</u>	<u>\$3,075,156</u>	<u>\$10,069,457</u>	<u>\$4,635,649</u>

(3) 特別準備

- 特別準備－強制汽車責任保險

項目	106年1月1日至9月30日	105年1月1日至9月30日
期初金額	\$1,530,609	\$1,487,506
本期提存	171,565	53,886
本期收回	(17,856)	(48,877)
期末金額	<u>\$1,684,318</u>	<u>\$1,492,515</u>

- ， 特別準備－非強制汽車責任保險

項目	負債		
	106年1月1日至9月30日		
	重大事故	危險變動	合計
期初金額	\$486,899	\$1,345,017	\$1,831,916
本期提存	-	-	-
本期收回	-	-	-
期末金額	<u>\$486,899</u>	<u>\$1,345,017</u>	<u>\$1,831,916</u>

國泰世紀產物保險股份有限公司及子公司合併財務報表附註(續)

(僅經核閱，未依一般公認審計準則查核)

(金額除另有註明者外，均以新臺幣千元為單位)

項目	負債		
	105年1月1日至9月30日		
	重大事故	危險變動	合計
期初金額	\$505,626	\$1,585,184	\$2,090,810
本期提存	-	-	-
本期收回	-	(135,733)	(135,733)
期末金額	\$505,626	\$1,449,451	\$1,955,077

未適用強化財產保險業天災保險(商業性地震保險及颱風洪水保險)準備金應注意事項、強化住宅地震保險共保組織會員準備金應注意事項及財產保險業經營核能保險提存之各種準備金規範對合併公司稅前損益及每股盈餘並無重大影響，負債項下之特別準備減少1,523,417千元，權益項下之特別盈餘公積增加670,339千元。

(4) 保費不足準備

- 保費不足準備及分出保費不足準備明細

項目	106.9.30			
	保費不足準備		分出	自留業務 (4)= (1)+(2)-(3)
	直接業務	分入再保業務	保費不足準備 分出再保業務	
	(1)	(2)	(3)	
火災保險	\$-	\$-	\$-	\$-
海上保險	-	-	-	-
陸空保險	342	3,893	3,848	387
責任保險	-	-	-	-
保證保險	-	-	-	-
其他財產保險	-	-	-	-
傷害保險	-	-	-	-
健康保險	-	-	-	-
強制汽車責任險	-	-	-	-
合計	\$342	\$3,893	\$3,848	\$387

國泰世紀產物保險股份有限公司及子公司合併財務報表附註(續)

(僅經核閱，未依一般公認審計準則查核)

(金額除另有註明者外，均以新臺幣千元為單位)

項目	105.12.31			
	保費不足準備		分出	自留業務 (4)= (1)+(2)-(3)
	直接業務	分入再保業務	保費不足準備 分出再保業務	
	(1)	(2)	(3)	
火災保險	\$-	\$-	\$-	\$-
海上保險	-	-	-	-
陸空保險	1,641	8,893	-	10,534
責任保險	-	-	-	-
保證保險	-	-	-	-
其他財產保險	-	-	-	-
傷害保險	-	-	-	-
健康保險	-	-	-	-
強制汽車責任險	-	-	-	-
合計	\$1,641	\$8,893	\$-	\$10,534

項目	105.9.30			
	保費不足準備		分出	自留業務 (4)= (1)+(2)-(3)
	直接業務	分入再保業務	保費不足準備 分出再保業務	
	(1)	(2)	(3)	
火災保險	\$-	\$-	\$-	\$-
海上保險	-	-	-	-
陸空保險	2,658	15,531	-	18,189
責任保險	-	-	-	-
保證保險	-	-	-	-
其他財產保險	-	-	-	-
傷害保險	-	-	-	-
健康保險	-	-	-	-
強制汽車責任險	-	-	-	-
合計	\$2,658	\$15,531	\$-	\$18,189

國泰世紀產物保險股份有限公司及子公司合併財務報表附註(續)

(僅經核閱，未依一般公認審計準則查核)

(金額除另有註明者外，均以新臺幣千元為單位)

，保費不足準備淨提存所認列之損失-保費不足準備淨變動及分出保費不足準備淨變動

106年1月1日至9月30日

項目	直接承保業務		分入再保業務		保費不足 準備淨變動 (5)= (1)-(2)+(3)-(4)	分出再保業務		分出保費不足 準備淨變動 (8)=(6)-(7)	本期保費不足 準備淨提存所 認列之損失 (9)=(5)-(8)
	提存	收回	提存	收回		提存	收回		
	(1)	(2)	(3)	(4)	(6)	(7)	(8)=(6)-(7)		
火災保險	\$-	\$-	\$-	\$-	\$-	\$-	\$-	\$-	\$-
海上保險	-	-	-	-	-	-	-	-	-
陸空保險	342	1,641	3,893	8,893	(6,299)	3,848	-	3,848	(10,147)
責任保險	-	-	-	-	-	-	-	-	-
保證保險	-	-	-	-	-	-	-	-	-
其他財產保險	-	-	-	-	-	-	-	-	-
傷害保險	-	-	-	-	-	-	-	-	-
健康保險	-	-	-	-	-	-	-	-	-
強制汽車責任險	-	-	-	-	-	-	-	-	-
合計	\$342	\$1,641	\$3,893	\$8,893	\$(6,299)	\$3,848	\$-	\$3,848	\$(10,147)

105年1月1日至9月30日

項目	直接承保業務		分入再保業務		保費不足 準備淨變動 (5)= (1)-(2)+(3)-(4)	分出再保業務		分出保費不足 準備淨變動 (8)=(6)-(7)	本期保費不足 準備淨提存所 認列之損失 (9)=(5)-(8)
	提存	收回	提存	收回		提存	收回		
	(1)	(2)	(3)	(4)	(6)	(7)	(8)=(6)-(7)		
火災保險	\$70	\$-	\$-	\$-	\$70	\$468	\$622	\$(154)	\$224
海上保險	-	-	-	-	-	14	43	(29)	29
陸空保險	2,658	-	15,531	13,988	4,201	-	(13,586)	13,586	(9,385)
責任保險	13,661	12,401	5	(3)	1,268	5,273	5,913	(640)	1,908
保證保險	11	-	-	-	11	4	4	-	11
其他財產保險	294,628	276,441	-	32	18,155	82	37	45	18,110
傷害保險	-	-	-	-	-	-	-	-	-
健康保險	-	-	-	-	-	-	-	-	-
強制汽車責任險	67,353	61,528	-	-	5,825	-	-	-	5,825
合計	\$378,381	\$350,370	\$15,536	\$14,017	\$29,530	\$5,841	\$(6,967)	\$12,808	\$16,722

國泰世紀產物保險股份有限公司及子公司合併財務報表附註(續)

(僅經核閱，未依一般公認審計準則查核)

(金額除另有註明者外，均以新臺幣千元為單位)

f 保費不足準備及分出保費不足準備之變動調節

項目	106年1月1日至9月30日		105年1月1日至9月30日	
	保費不足準備	分出保費不足準備	保費不足準備	分出保費不足準備
期初金額	\$10,534	\$-	\$367,287	\$(6,912)
本期提存	4,235	3,848	393,917	5,841
本期收回	(10,534)	-	(364,387)	6,967
匯率影響數	-	-	(20,674)	(331)
喪失控制力	-	-	(357,954)	(5,565)
期末金額	\$4,235	\$3,848	\$18,189	\$-

„ 估計及假設改變之影響

本公司對保費不足準備係未來支出現值法評估，其預期最終損失率參考本公司過去三年之損失經驗，並考量巨額賠案及損失趨勢等因素後估計之，預期維持費用率則參考本公司過去三年保險費用表(Insurance Expense Exhibit)不含交際費與會費之一般費用。惟估計與假設具不確定性，其未來實際投資收益率未必與預估相符。

(5) 責任準備

• 責任準備及分出責任準備

項目	106.9.30			
	責任準備		分出責任準備	
	直接承保業務 (1)	分入再保業務 (2)	分出再保業務 (3)	自留業務 (4)=(1)+(2)-(3)
健康保險	\$60	\$-	\$-	\$60
合計	\$60	\$-	\$-	\$60

項目	105.12.31			
	責任準備		分出責任準備	
	直接承保業務 (1)	分入再保業務 (2)	分出再保業務 (3)	自留業務 (4)=(1)+(2)-(3)
健康保險	\$41	\$-	\$-	\$41
合計	\$41	\$-	\$-	\$41

項目	105.9.30			
	責任準備		分出責任準備	
	直接承保業務 (1)	分入再保業務 (2)	分出再保業務 (3)	自留業務 (4)=(1)+(2)-(3)
健康保險	\$24	\$-	\$-	\$24
合計	\$24	\$-	\$-	\$24

國泰世紀產物保險股份有限公司及子公司合併財務報表附註(續)

(僅經核閱，未依一般公認審計準則查核)

(金額除另有註明者外，均以新臺幣千元為單位)

， 責任準備淨變動及分出責任準備淨變動

106年1月1日至9月30日

項目	直接承保業務		分入再保業務		責任準備淨變動 (5)=(1)-(2)+(3)-(4)	分出再保業務		分出責任準備 淨變動 (8)=(6)-(7)
	提存	收回	提存	收回		提存	收回	
	(1)	(2)	(3)	(4)		(6)	(7)	
健康保險	\$25	\$6	\$-	\$-	\$19	\$-	\$-	\$-
合計	\$25	\$6	\$-	\$-	\$19	\$-	\$-	\$-

105年1月1日至12月31日

項目	直接承保業務		分入再保業務		責任準備淨變動 (5)=(1)-(2)+(3)-(4)	分出再保業務		分出責任準備 淨變動 (8)=(6)-(7)
	提存	收回	提存	收回		提存	收回	
	(1)	(2)	(3)	(4)		(6)	(7)	
健康保險	\$43	\$2	\$-	\$-	\$41	\$-	\$-	\$-
合計	\$43	\$2	\$-	\$-	\$41	\$-	\$-	\$-

105年1月1日至9月30日

項目	直接承保業務		分入再保業務		責任準備淨變動 (5)=(1)-(2)+(3)-(4)	分出再保業務		分出責任準備 淨變動 (8)=(6)-(7)
	提存	收回	提存	收回		提存	收回	
	(1)	(2)	(3)	(4)		(6)	(7)	
健康保險	\$25	\$1	\$-	\$-	\$24	\$-	\$-	\$-
合計	\$25	\$1	\$-	\$-	\$24	\$-	\$-	\$-

14. 退職後福利計畫

確定提撥計畫

本公司依「勞工退休金條例」訂定之員工退休辦法係屬確定提撥計畫。依該條例規定，本公司每月負擔之勞工退休金提撥率，不得低於員工每月薪資百分之六。本公司業已依照該條例訂定之員工退休辦法，每月依員工薪資百分之六提撥至勞工保險局之個人退休金帳戶。

合併公司之其他國外子公司及分公司依當地法令規定提撥退休金至相關退休金管理事業。

合併公司民國106年及105年7月1日至9月30日認列確定提撥計畫之費用金額分別為19,418千元及22,244千元；民國106年及105年1月1日至9月30日認列確認提撥計畫之費用金額分別為57,456千元及79,980千元。

確定福利計畫

合併公司民國106年及105年7月1日至9月30日認列確定福利計畫之費用金額分別為8,282千元及8,679千元；民國106年及105年1月1日至9月30日認列確定福利計畫之費用金額分別為24,845千元及26,037千元。

國泰世紀產物保險股份有限公司及子公司合併財務報表附註(續)

(僅經核閱，未依一般公認審計準則查核)

(金額除另有註明者外，均以新臺幣千元為單位)

15. 普通股股本

本公司於民國106年8月16日經董事會代行股東會職權決議辦理現金增資發行普通股16,750千股，每股面額新台幣10元，每股發行價格40元，該項增資案民國106年8月31日經行政院金融監督管理委員會保險局核准，增資基準日訂於民國106年9月15日。截至民國106年9月30日、105年12月31日及105年9月30日止經核准並流通在外股數分別為305,705千股、288,955千股及288,955千股。每股享有一表決權及收取股利之權利。

16. 保留盈餘

(1) 法定盈餘公積

依保險法規定，本公司應就稅後純益提撥百分之二十為法定盈餘公積直至與實收資本總額相等為止。公司無虧損時，得以法定盈餘公積超過實收資本額百分之二十五之部分按股東原有股份之比例發放新股或現金。

本公司於民國106年3月7日及105年4月27日經董事會代行股東會職權決議，分別提列法定盈餘公積494,095千元及236,307千元。

(2) 特別盈餘公積

本公司依保險業各種準備金提存辦法第8條提存之重大事故及危險變動特別準備金帳列保留盈餘項下之特別盈餘公積科目。

採用國際財務報導準則後，本公司依金管會於民國101年6月5日發布之金管保財字第10102508861號函令規定，開始採用國際財務報導準則編製財務報告後，於分派可分配盈餘時，就首次採用國際財務報導準則時已提列特別盈餘公積之餘額與其他權益減項淨額之差額補提列特別盈餘公積。嗣後其他股東權益減項餘額有迴轉時，得就迴轉部分分派盈餘。本公司首次採用國際財務報導準則時，並無因選擇適用國際財務報導準則第1號「首次採用國際財務報導準則」豁免項目而須增加提列特別盈餘公積，亦無其他股東權益減項，故無需提列前述規定提列或迴轉特別盈餘公積。

本公司於民國106年3月7日及105年4月27日經董事會代行股東會職權決議，提列特別盈餘公積525,340千元及858,776千元，其中依保險業各項準備金提存辦法提存之新增重大事故特別準備金及危險變動特別準備金364,783千元及483,754千元，依法業於民國105年底及104年底提列入帳，其餘則於民國106年及105年入帳。

國泰世紀產物保險股份有限公司及子公司合併財務報表附註(續)

(僅經核閱，未依一般公認審計準則查核)

(金額除另有註明者外，均以新臺幣千元為單位)

(3) 未分配盈餘

- 依本公司章程規定，若公司每年決算如有盈餘，除依法完納稅捐外，應先彌補以往年度虧損並依法提列法定盈餘公積及特別盈餘公積，再將其餘額加計期初未分配盈餘，作為可供分配之盈餘。該可分配盈餘應優先派付甲種特別股當年度應分派及以前各年度累積未分派或分派不足額之股息，其次派付普通股股利，其餘由董事會擬定盈餘分派案提請股東會承認後核定之。
 - 、 公司未分配盈餘逾期不分配，民國93年度以前須就核定所得加徵百分之十營利事業所得稅，民國94年度(含)以後，應以依商業會計法規定處理之當年度稅後純益為基礎，計算應加徵百分之十營利事業所得稅，加徵後之盈餘於以後年度未分配者，不再加徵。
 - ƒ 依民國104年5月20日修訂公司法第235條之1之規定，公司應以當年度獲利狀況分派員工酬勞。但公司尚有累積虧損時，應予彌補。前述員工酬勞以股票或現金為之，應由董事會以董事三分之二以上之出席及出席董事過半數同意之決議行之，並報告股東會。另章程得訂明前項發給股票或現金之對象，包括符合一定條件之從屬公司員工。本公司已於民國105年3月16日經董事會代行股東會職權修改公司章程。
- 有關員工酬勞及董監酬勞估列基礎及認列金額之相關資訊請詳附註六、21。
- „ 本公司民國105年度盈餘分派案，業經董事會代行股東會職權通過，詳細情形請至台灣證券交易所之「公開資訊觀測站」查詢。
 - … 另重大事故特別準備金及危險變動特別準備金本期新增提存數及收回數應於年底時，一併提列為特別盈餘公積，截至民國106年9月30日之提列金額為2,798,362千元。

國泰世紀產物保險股份有限公司及子公司合併財務報表附註(續)

(僅經核閱，未依一般公認審計準則查核)

(金額除另有註明者外，均以新臺幣千元為單位)

17. 非控制權益

	106年1月1日 至9月30日	105年1月1日 至9月30日
期初餘額	\$-	\$325,384
歸屬於非控制權益之本期淨(損)利	-	(128,790)
歸屬於非控制權益之其他綜合損益：		
國外營運機構財務報表換算之兌換差額	-	(11,486)
備供出售金融資產未實現損益	-	(3,833)
其他	-	(181,275)
期末餘額	\$-	\$-

18. 自留滿期保費收入

項目	106年7月1日至9月30日					
	保費收入	再保費收入	再保費支出	自留保費	未滿期保費 準備淨變動數	自留滿期 保費收入
	(1)	(2)	(3)	(4)=(1)+(2)-(3)	(5)	(6)=(4)-(5)
火災保險	\$655,424	\$68,433	\$387,999	\$335,858	\$(26,505)	\$362,363
海上保險	112,113	8,987	60,376	60,724	(7,664)	68,388
陸空保險	2,031,539	4,018	77,055	1,958,502	(63,281)	2,021,783
責任保險	319,267	737	114,061	205,943	11,286	194,657
保證保險	31,850	445	25,043	7,252	(3,605)	10,857
其他財產保險	135,794	38,294	89,220	84,868	3,678	81,190
傷害保險	787,105	2,954	53,969	736,090	8,201	727,889
健康保險	82,418	3,099	-	85,517	4,958	80,559
強制汽車責任保險	772,219	207,365	328,072	651,512	7,365	644,147
合計	\$4,927,729	\$334,332	\$1,135,795	\$4,126,266	\$(65,567)	\$4,191,833

國泰世紀產物保險股份有限公司及子公司合併財務報表附註(續)

(僅經核閱，未依一般公認審計準則查核)

(金額除另有註明者外，均以新臺幣千元為單位)

項目	105年7月1日至9月30日					
	保費收入	再保費收入	再保費支出	自留保費	未滿期保費 準備淨變動數	自留滿期 保費收入
	(1)	(2)	(3)	(4)=(1)+(2)-(3)	(5)	(6)=(4)-(5)
火災保險	\$721,864	\$50,795	\$468,115	\$304,544	\$2,335	\$302,209
海上保險	125,075	3,357	80,183	48,249	1,408	46,841
陸空保險	1,925,991	4,407	79,593	1,850,805	(74,920)	1,925,725
責任保險	316,065	1,484	110,255	207,294	(11,193)	218,487
保證保險	22,119	267	14,313	8,073	(4,273)	12,346
其他財產保險	216,903	8,052	85,200	139,755	(121,672)	261,427
傷害保險	762,782	1,688	40,410	724,060	3,961	720,099
健康保險	75,024	-	-	75,024	2,359	72,665
強制汽車責任保險	812,742	192,151	321,867	683,026	(42,003)	725,029
合計	\$4,978,565	\$262,201	\$1,199,936	\$4,040,830	\$(243,998)	\$4,284,828

項目	106年1月1日至9月30日					
	保費收入	再保費收入	再保費支出	自留保費	未滿期保費 準備淨變動數	自留滿期 保費收入
	(1)	(2)	(3)	(4)=(1)+(2)-(3)	(5)	(6)=(4)-(5)
火災保險	\$2,369,519	\$187,706	\$1,544,132	\$1,013,093	\$43,358	\$969,735
海上保險	414,567	27,018	274,688	166,897	(4,774)	171,671
陸空保險	6,189,498	4,002	234,951	5,958,549	12,535	5,946,014
責任保險	893,733	1,083	308,302	586,514	19,647	566,867
保證保險	129,985	1,163	100,068	31,080	(1,016)	32,096
其他財產保險	413,494	71,360	220,893	263,961	(3,208)	267,169
傷害保險	2,288,247	6,744	182,197	2,112,794	(5,702)	2,118,496
健康保險	221,289	12,180	-	233,469	15,935	217,534
強制汽車責任保險	2,237,896	578,511	927,686	1,888,721	(2,156)	1,890,877
合計	\$15,158,228	\$889,767	\$3,792,917	\$12,255,078	\$74,619	\$12,180,459

國泰世紀產物保險股份有限公司及子公司合併財務報表附註(續)

(僅經核閱，未依一般公認審計準則查核)

(金額除另有註明者外，均以新臺幣千元為單位)

項目	105年1月1日至9月30日					
	保費收入	再保費收入	再保費支出	自留保費	未滿期保費 準備淨變動數	自留滿期 保費收入
	(1)	(2)	(3)	(4)=(1)+(2)-(3)	(5)	(6)=(4)-(5)
火災保險	\$2,392,018	\$122,421	\$1,722,939	\$791,500	\$(32,914)	\$824,414
海上保險	448,258	8,827	322,012	135,073	4,155	130,918
陸空保險	5,926,284	16,324	266,214	5,676,394	74,379	5,602,015
責任保險	972,702	1,155	368,452	605,405	932	604,473
保證保險	100,406	997	68,413	32,990	(1,579)	34,569
其他財產保險	1,456,179	25,729	185,792	1,296,116	(102,913)	1,399,029
傷害保險	2,226,672	5,003	195,691	2,035,984	13,545	2,022,439
健康保險	201,617	-	(5)	201,622	3,363	198,259
強制汽車責任保險	2,770,902	576,201	942,004	2,405,099	39,715	2,365,384
合計	\$16,495,038	\$756,657	\$4,071,512	\$13,180,183	\$(1,317)	\$13,181,500

19. 自留保險賠款與給付

項目	106年7月1日至9月30日			
	保險賠款 (含合理賠費用支出)	再保賠款	攤回再保賠款	自留保險賠款 與給付
	(1)	(2)	(3)	(4)=(1)+(2)-(3)
火災保險	\$(475,267)	\$(18,375)	\$(356,701)	\$(136,941)
海上保險	(71,217)	(2,448)	(49,919)	(23,746)
陸空保險	(1,503,784)	(679)	(54,374)	(1,450,089)
責任保險	(176,470)	(406)	(38,029)	(138,847)
保證保險	139	(46)	5,496	(5,403)
其他財產保險	(52,385)	(5,429)	(22,112)	(35,702)
傷害保險	(315,447)	(78)	(6,289)	(309,236)
健康保險	(27,552)	(2,229)	-	(29,781)
強制汽車責任保險	(461,700)	(182,965)	(270,257)	(374,408)
合計	\$(3,083,683)	\$(212,655)	\$(792,185)	\$(2,504,153)

國泰世紀產物保險股份有限公司及子公司合併財務報表附註(續)

(僅經核閱，未依一般公認審計準則查核)

(金額除另有註明者外，均以新臺幣千元為單位)

105年7月1日至9月30日				
項目	保險賠款 (含理賠費用支出)	再保賠款	攤回再保賠款	自留保險賠款 與給付
	(1)	(2)	(3)	(4)=(1)+(2)-(3)
火災保險	\$(959,531)	\$(17,614)	\$(574,662)	\$(402,483)
海上保險	(177,107)	(2,794)	(145,685)	(34,216)
陸空保險	(1,136,250)	(1,273)	(47,851)	(1,089,672)
責任保險	(110,106)	-	(24,089)	(86,017)
保證保險	(4,321)	-	(4,173)	(148)
其他財產保險	(134,393)	(2,496)	(42,842)	(94,047)
傷害保險	(284,736)	(6)	(20,886)	(263,856)
健康保險	(25,722)	-	-	(25,722)
強制汽車責任保險	(763,740)	(210,690)	(354,580)	(619,850)
合計	\$(3,595,906)	\$(234,873)	\$(1,214,768)	\$(2,616,011)

106年1月1日至9月30日				
項目	保險賠款 (含理賠費用支出)	再保賠款	攤回再保賠款	自留保險賠款 與給付
	(1)	(2)	(3)	(4)=(1)+(2)-(3)
火災保險	\$(1,455,656)	\$(32,284)	\$(1,121,707)	\$(366,233)
海上保險	(172,658)	(501)	(104,837)	(68,322)
陸空保險	(4,018,084)	(1,420)	(137,241)	(3,882,263)
責任保險	(377,175)	(433)	(81,194)	(296,414)
保證保險	20,828	(133)	34,280	(13,585)
其他財產保險	(226,549)	(11,896)	(82,661)	(155,784)
傷害保險	(876,040)	(198)	(59,845)	(816,393)
健康保險	(85,068)	(2,717)	-	(87,785)
強制汽車責任保險	(1,291,867)	(519,045)	(747,985)	(1,062,927)
合計	\$(8,482,269)	\$(568,627)	\$(2,301,190)	\$(6,749,706)

國泰世紀產物保險股份有限公司及子公司合併財務報表附註(續)

(僅經核閱，未依一般公認審計準則查核)

(金額除另有註明者外，均以新臺幣千元為單位)

項目	105年1月1日至9月30日			
	保險賠款 (含合理賠費用支出)	再保賠款	攤回再保賠款	自留保險賠款 與給付
	(1)	(2)	(3)	(4)=(1)+(2)-(3)
火災保險	\$(1,670,853)	\$(61,436)	\$(999,698)	\$(732,591)
海上保險	(298,515)	(20,846)	(232,559)	(86,802)
陸空保險	(3,317,788)	(1,368)	(133,013)	(3,186,143)
責任保險	(344,551)	(5)	(107,522)	(237,034)
保證保險	(34,491)	(150)	(32,567)	(2,074)
其他財產保險	(802,858)	(11,241)	(118,734)	(695,365)
傷害保險	(815,376)	(108)	(59,735)	(755,749)
健康保險	(80,651)	-	-	(80,651)
強制汽車責任保險	(1,878,565)	(489,848)	(781,984)	(1,586,429)
合計	\$(9,243,648)	\$(585,002)	\$(2,465,812)	\$(7,362,838)

20. 其他綜合損益組成部分

	106年7月1日至9月30日				
	當期產生	當期重分類 調整	其他綜合 損益	所得稅利益 (費用)	稅後金額
	後續可能重分類至損益之項目：				
國外營運機構財務報表換算 之兌換差額	\$15,809	\$-	\$15,809	\$-	\$15,809
備供出售金融資產未實現評 價利益(損失)	96,531	(120,141)	(23,610)	(4,313)	(27,923)
採用權益法認列之關聯企業 及合資之其他綜合損益之 份額	(2,336)	-	(2,336)	-	(2,336)
合計	\$110,004	\$(120,141)	\$(10,137)	\$(4,313)	\$(14,450)

國泰世紀產物保險股份有限公司及子公司合併財務報表附註(續)

(僅經核閱，未依一般公認審計準則查核)

(金額除另有註明者外，均以新臺幣千元為單位)

105年7月1日至9月30日					
	當期產生	當期重分類 調整	其他綜合 損益	所得稅利益 (費用)	稅後金額
後續可能重分類至損益之項目：					
國外營運機構財務報表換算 之兌換差額	\$(130,213)	\$-	\$(130,213)	\$-	\$(130,213)
備供出售金融資產未實現評 價利益(損失)	90,081	(85,117)	4,965	(6,699)	(1,734)
採用權益法認列之關聯企業 及合資之其他綜合損益之 份額	(9,786)	-	(9,786)	-	(9,786)
合 計	\$(49,918)	\$(85,117)	\$(135,034)	\$(6,699)	\$(141,733)

106年1月1日至9月30日					
	當期產生	當期重分類 調整	其他綜合 損益	所得稅利益 (費用)	稅後金額
後續可能重分類至損益之項目：					
國外營運機構財務報表換算 之兌換差額	\$(61,523)	\$-	\$(61,523)	\$-	\$(61,523)
備供出售金融資產未實現評 價利益(損失)	539,358	(371,404)	167,954	(6,362)	161,592
採用權益法認列之關聯企業 及合資之其他綜合損益之 份額	(2,282)	-	(2,282)	-	(2,282)
合 計	\$475,553	\$(371,404)	\$104,149	\$(6,362)	\$97,787

105年1月1日至9月30日					
	當期產生	當期重分類 調整	其他綜合 損益	所得稅利益 (費用)	稅後金額
後續可能重分類至損益之項目：					
國外營運機構財務報表換算 之兌換差額	\$(131,338)	\$-	\$(131,338)	\$-	\$(131,338)
備供出售金融資產未實現評 價利益(損失)	260,344	(197,192)	63,152	7,287	70,439
採用權益法認列之關聯企業 及合資之其他綜合損益之 份額	(9,786)	-	(9,786)	-	(9,786)
合 計	\$119,220	\$(197,192)	\$(77,972)	\$7,287	\$(70,685)

國泰世紀產物保險股份有限公司及子公司合併財務報表附註(續)

(僅經核閱，未依一般公認審計準則查核)

(金額除另有註明者外，均以新臺幣千元為單位)

21. 員工福利、折舊及攤銷費用功能別彙總表

功能別 性質別	106年7月1日至9月30日			105年7月1日至9月30日		
	屬於營業 成本者	屬於營業 費用者	合計	屬於營業 成本者	屬於營業 費用者	合計
員工福利費用						
薪資費用	\$66,998	\$446,603	\$513,601	\$71,827	\$474,090	\$545,917
勞健保費用	-	44,798	44,798	-	41,655	41,655
退休金費用	-	27,700	27,700	-	30,923	30,923
其他員工福利費用	-	15,838	15,838	-	19,650	19,650
折舊費用	-	15,004	15,004	-	17,401	17,401
攤銷費用	-	5,054	5,054	-	4,497	4,497

功能別 性質別	106年1月1日至9月30日			105年1月1日至9月30日		
	屬於營業 成本者	屬於營業 費用者	合計	屬於營業 成本者	屬於營業 費用者	合計
員工福利費用						
薪資費用	\$215,101	\$1,346,373	\$1,561,474	\$218,594	\$1,560,419	\$1,779,013
勞健保費用	-	140,258	140,258	-	137,241	137,241
退休金費用	-	82,301	82,301	-	106,017	106,017
其他員工福利費用	-	42,433	42,433	-	77,338	77,338
折舊費用	-	44,041	44,041	-	64,503	64,503
攤銷費用	-	14,698	14,698	-	17,020	17,020

合併公司民國106年及105年9月30日員工人數分別為2,191人及2,143人。

本公司章程規定公司年度如有獲利，應提撥千分之一至千之二為員工酬勞。但尚有累積虧損時，應預先保留彌補數額。前述員工酬勞以股票或現金為之，應由董事會以董事三分之二以上之出席及出席董事過半數同意之決議行之，並報告股東會。有關董事會通過之員工酬勞及董監酬勞相關資訊，請至臺灣證券交易所之「公開資訊觀測站」查詢。

本公司民國106年1月1日至9月30日依獲利狀況，提撥千分之一為員工酬勞，並認列員工酬勞1,720千元，帳列於薪資費用項下。民國105年1月1日至9月30日依獲利狀況，提撥千分之一為員工酬勞，並認列員工酬勞2,743千元，帳列於薪資費用項下。

本公司民國105年度盈餘實際配發員工酬勞金額為2,965千元，其與民國105年度財務報告以費用列帳之金額並無重大差異。

國泰世紀產物保險股份有限公司及子公司合併財務報表附註(續)

(僅經核閱，未依一般公認審計準則查核)

(金額除另有註明者外，均以新臺幣千元為單位)

22. 所得稅

所得稅費用主要組成如下：

認列於損益之所得稅

	106年7月1日 至9月30日	105年7月1日 至9月30日
當期所得稅費用：		
當期應付所得稅	\$67,353	\$107,194
以前年度之當期所得稅於本年度之調整	320	-
遞延所得稅費用(利益)：		
與暫時性差異之原始產生及其迴轉有關之 遞延所得稅費用(利益)	(390)	218,542
所得稅費用	<u>\$67,283</u>	<u>\$325,736</u>

	106年1月1日 至9月30日	105年1月1日 至9月30日
當期所得稅費用：		
當期應付所得稅	\$264,304	\$246,095
以前年度之當期所得稅於本年度之調整	914	1,326
遞延所得稅費用(利益)：		
與暫時性差異之原始產生及其迴轉有關之 遞延所得稅費用(利益)	(49,107)	190,518
所得稅費用	<u>\$216,111</u>	<u>\$437,939</u>

認列於其他綜合損益之所得稅

	106年7月1日 至9月30日	105年7月1日 至9月30日
遞延所得稅費用(利益)：		
備供出售金融資產之未實現評價損益	\$4,313	\$6,699

	106年1月1日 至9月30日	105年1月1日 至9月30日
遞延所得稅費用(利益)：		
備供出售金融資產之未實現評價損益	\$6,362	\$(7,287)

國泰世紀產物保險股份有限公司及子公司合併財務報表附註(續)
 (僅經核閱，未依一般公認審計準則查核)
 (金額除另有註明者外，均以新臺幣千元為單位)

兩稅合一相關資訊

	106.9.30	105.12.31	105.9.30
股東可扣抵稅額帳戶餘額	\$17,556	\$15,862	\$8,159

本公司民國106年度及105年度實際盈餘分配之稅額扣抵比率分別為0.83%及1.61%。

本公司已無屬民國86年度(含)以前之未分配盈餘。

所得稅申報核定情形

截至民國106年9月30日，本公司所得稅申報核定情形如下：

	所得稅申報核定情形
本公司	核定至民國101年度

23. 每股盈餘

每股盈餘金額之計算，係以當年度歸屬於母公司普通股持有人之淨利除以當年度流通在外之普通股加權平均股數。

另因合併公司之股份基礎給付交易係皆以現金結算方式給付，故不影響合併公司之加權平均流通在外股數，無需計算稀釋每股盈餘。

	106年7月1日 至9月30日	105年7月1日 至9月30日
基本每股盈餘		
歸屬於母公司普通股持有人之淨利(千元)	\$549,072	\$1,768,603
基本每股盈餘之普通股加權平均股數(千股)	291,686	288,955
基本每股盈餘(元)	\$1.89	\$6.12
	106年1月1日 至9月30日	105年1月1日 至9月30日
基本每股盈餘		
歸屬於母公司普通股持有人之淨利(千元)	\$1,502,288	\$2,301,979
基本每股盈餘之普通股加權平均股數(千股)	289,876	288,955
基本每股盈餘(元)	\$5.18	\$7.97

國泰世紀產物保險股份有限公司及子公司合併財務報表附註(續)
(僅經核閱，未依一般公認審計準則查核)
(金額除另有註明者外，均以新臺幣千元為單位)

24. 對子公司所有權權益之變動

喪失對子公司控制

民國105年7月間子公司大陸國泰財產保險增資案本公司並未參與，因而本公司持有之股權降至24.5%，已喪失對該子公司之控制，但仍有重大影響力，故採用權益法評價。依剩餘24.5%股權衡量之該日公允價值為1,457,612千元，產生利益1,354,739千元。

民國105年7月26日除列大陸國泰財產保險資產與負債之帳面金額明細如下：

現金及約當現金	\$4,609,822
應收款項	278,491
透過損益按公允價值衡量之金融資產	264,577
備供出售金融資產	983,769
無活絡市場之債務工具投資	48,115
再保險合約資產	530,468
不動產及設備	51,474
無形資產	40,270
其他資產	842,485
應付款項	(314,853)
保險負債	(2,911,675)
其他負債	(54,168)
淨資產合計數	<u><u>\$4,368,775</u></u>

國泰世紀產物保險股份有限公司及子公司合併財務報表附註(續)

(僅經核閱，未依一般公認審計準則查核)

(金額除另有註明者外，均以新臺幣千元為單位)

七、保險合約及金融工具之風險管理資訊

1. 風險管理之架構、組織及權責範圍

(1) 風險管理之架構、組織

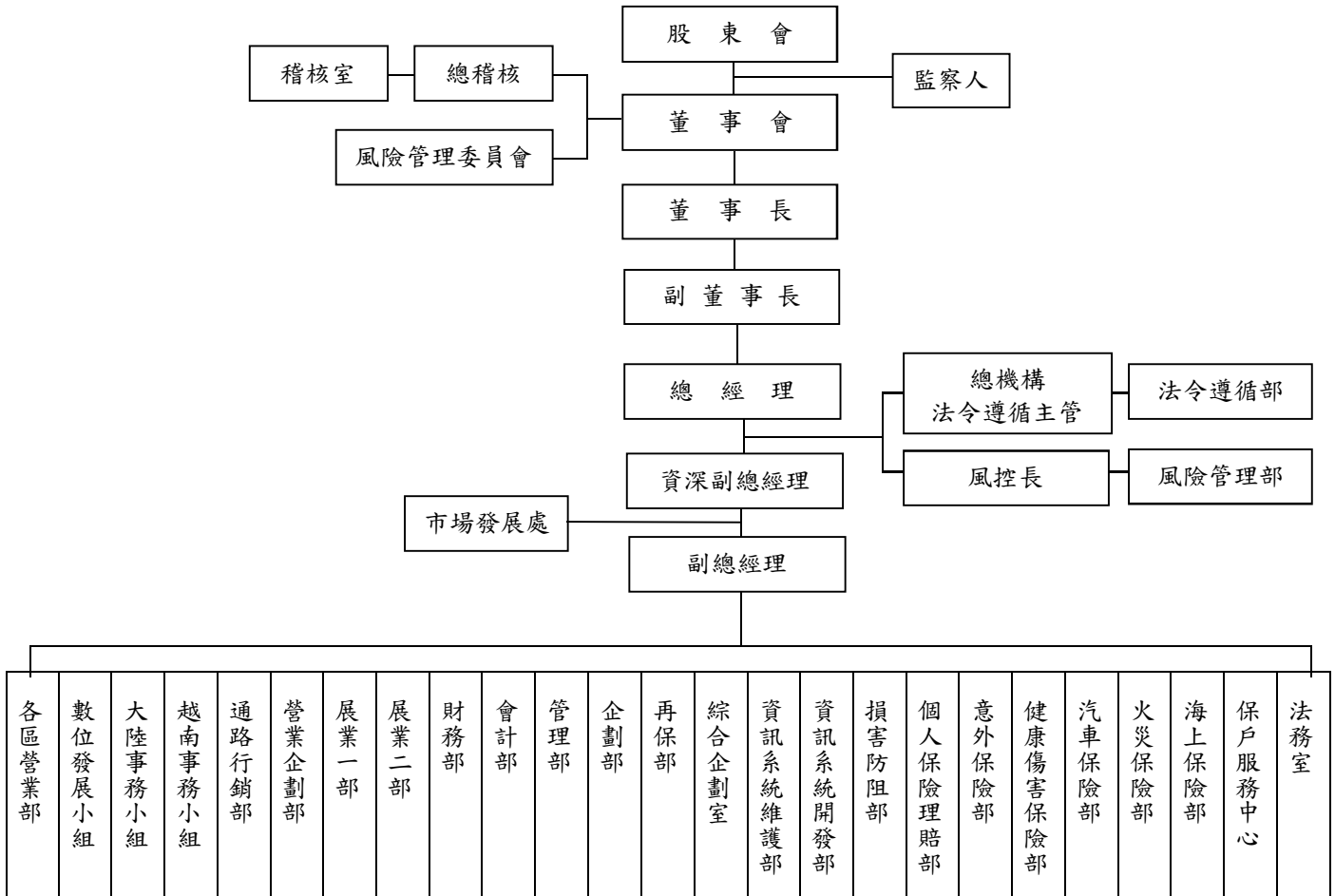

(2) 權責範圍

j 董事會

- A. 認知保險業營運所需承擔之各項風險，確保風險管理之有效性並負整體風險管理之最終責任。
- B. 建立適當之風險管理機制與風險管理文化，核定適當之風險管理政策，並將資源做最有效之配置。
- C. 從公司整體角度考量各種風險彙總後所產生之效果，並考量主管機關所定法定資本之要求，以及各種影響資本配置之財務、業務相關規定。

國泰世紀產物保險股份有限公司及子公司合併財務報表附註(續)

(僅經核閱，未依一般公認審計準則查核)

(金額除另有註明者外，均以新臺幣千元為單位)

g 風險管理委員會

- A. 擬訂風險管理政策、架構、組織功能，建立質化與量化之管理標準，定期向董事會提出報告並適時向董事會反應風險管理執行情形，提出必要之改善建議。
- B. 執行董事會風險管理決策，並定期檢視公司整體風險管理機制之發展、建置及執行效能。
- C. 協助與監督各部門進行風險管理活動。
- D. 視環境改變調整風險類別、風險限額配置與承擔方式。
- E. 協調跨部門之風險管理功能與活動。

f 風控長

合併公司風控長之任免經董事會通過，其具備獨立性，不應同時兼任業務面和財務面單位之職務，並具有取得任何可能會影響公司風險概廓資料的權利。

- A. 綜理公司整體風險管理相關業務。
- B. 參與討論公司重要決策，並以風險管理角度給予適當建議。

h 風險管理部

合併公司設置風險管理部，獨立於業務單位之外行使職權，負責各主要風險之監控、衡量及評估等事務，職責如下：

- A. 協助擬訂並執行董事會所核定之風險管理政策。
- B. 依據風險胃納，協助擬訂風險限額。
- C. 彙整各單位所提供之風險資訊，協調及溝通各單位以執行政策與限額。
- D. 定期提出風險管理相關報告。
- E. 定期監控各業務單位之風險限額及運用狀況。
- F. 協助進行壓力測試，及於必要時進行回溯測試。
- G. 其他風險管理相關事項。

國泰世紀產物保險股份有限公司及子公司合併財務報表附註(續)

(僅經核閱，未依一般公認審計準則查核)

(金額除另有註明者外，均以新臺幣千元為單位)

n 業務單位

A. 業務單位主管執行風險管理作業之職責如下：

- a. 負責所屬單位日常風險之管理與報告，並採取必要之因應對策。
- b. 督導定期將相關風險管理資訊傳遞予風險管理單位。

B. 業務單位執行風險管理作業之職責如下：

- a. 辨識風險，並陳報風險曝露狀況。
- b. 衡量風險發生時所影響之程度(量化或質化)，以及時且正確之方式，進行風險資訊之傳遞。
- c. 定期檢視各項風險及限額，確保業務單位內風險限額規定之有效執行。
- d. 監控風險曝露之狀況並進行超限報告，包括業務單位對超限採取之措施。
- e. 協助風險模型開發，確保業務單位內風險之衡量、模型之使用及假設之訂定在合理且實務一致之基礎下進行。
- f. 確保業務單位內部控制程序有效執行，以符合相關法規及公司風險管理政策。
- g. 協助作業風險相關資料收集。

o 稽核室

依據現行相關法令規定查核公司各單位之風險管理執行狀況。

(3) 財產保險業之風險報導及衡量系統之範圍及性質

j 風險報導

- A. 合併公司各業務單位定期將風險資訊傳遞予風險管理單位進行監控，逾風險限額時，提出超限處理報告及因應措施。
- B. 風險管理單位彙整各單位所提供之風險資訊，檢視追蹤主要風險限額之運用狀況，每月提報風險管理報告至總經理，並每季提報風險管理委員會與董事會，以定期監控風險。

國泰世紀產物保險股份有限公司及子公司合併財務報表附註(續)

(僅經核閱，未依一般公認審計準則查核)

(金額除另有註明者外，均以新臺幣千元為單位)

， 風險衡量系統之範圍及性質

合併公司與母公司國泰金融控股股份有限公司之風險管理單位共同建置市場風險管理系統，架構上均考量到系統功能性、資料來源與上傳的完整性、系統運作環境之安全性；投資前台已購買各類市場資訊系統使用許可，風險管理系統功能層面則著重於中台風險量化之需求，權限亦僅開放給風管人員。

(4) 財產保險業承受、衡量、監督及控制保險風險之程序，及確保適當風險分類及保費水準之核保政策

合併公司由風險管理部負責監控、整合全公司保險風險，並訂定各項風險指標、風管限額與管理機制，各有關部門則為保險風險控管執行單位，依法令規定、內部規章與本身職掌之專業知識與經驗，定期將執行狀況提供風險管理部，以供製作保險風險管理報告，每季提報風險管理委員會與董事會。

(5) 以企業整體基礎評估及管理保險風險之範圍

合併公司保險風險管理範圍涵蓋商品設計及定價、核保、再保險、巨災、理賠及準備金相關風險，均訂定適當之管理機制，並落實執行。

(6) 財產保險業用於限制保險風險暴險及避免不當集中風險之方法

合併公司業務引進時，皆由核保人員依各險種的核保準則為依據，評估業務品質，以決定是否承接，適當進行風險規避與控制，降低曝險程度。

另合併公司辦理再保險之分出、分入業務已依「保險業辦理再保險分出分入及其他危險分散機制管理辦法」建立風險管理機制，並考量風險承擔能力，制定再保險風險管理計畫與每一危險單位最高累積自留限額據以執行。當執行個案再保分出、分入之前，皆先與已承接之直接簽單業務及其他分進業務進行累積風險通算，當累積保額超出合約限額或自留限額者，採安排臨時分保的方式分散風險。

依合併公司「再保險風險管理計畫」，對於每一危險單位保險之自留限額，係以業主權益與負債項下特別準備金(不含強制汽車責任保險)之總和的十分之一為訂定基準，並據以控管之。茲依各險別每一危險單位保險之自留限額揭露如下：

國泰世紀產物保險股份有限公司及子公司合併財務報表附註(續)

(僅經核閱，未依一般公認審計準則查核)

(金額除另有註明者外，均以新臺幣千元為單位)

險 別	106年度	105年度
火災保險	NT\$1,105,000	NT\$898,000
海上保險	NT\$1,105,000	NT\$898,000
工程保險	NT\$1,105,000	NT\$898,000
新種保險	NT\$1,105,000	NT\$898,000
汽車保險	NT\$1,105,000	NT\$898,000
健康暨傷害保險	NT\$1,105,000	NT\$898,000

(7) 資產負債管理之方法

依合併公司業務特性，定期衡量各項準備金，確保資金配置、資產投資變現性足以支應未來可能理賠金額。每日由獨立於交易單位之資金調度單位，進行現金流量管理，綜合考量各部門對資金需求之金額與時程執行調度與資金管理。

合併公司另依金融監督管理委員會訂定之「處理金融機構經營危機作業要點」制定經營危機應變作業準則，當資金鉅額流失或流動性嚴重不足等事件發生時，立即成立經營危機處理小組，儘速審慎衡量本公司資金流動性所受之影響程度，並對補足資金缺口之金額、時程及效益進行評估，確保保戶與公司權益。

(8) 財產保險業於特定事件發生時，須承受額外之負債或投入額外業主權益之承諾，其管理、監督及控制程序

合併公司已訂定資本適足性管理機制，內含資本適足率管理指標以利定期檢視，並於每季衡量資本適足率、每半年編製資本適足性管理報告落實資本適足性管理。

若資本適足率逾控管標準(風險限額)，或有異常狀況發生時，依事件發生原因，召集相關單位研議因應對策，並通報母公司國泰金融控股股份有限公司，以檢視其對集團資本適足率之影響。

國泰世紀產物保險股份有限公司及子公司合併財務報表附註(續)
 (僅經核閱，未依一般公認審計準則查核)
 (金額除另有註明者外，均以新臺幣千元為單位)

2. 保險合約之應收(付)金額

(1) 保險合約之應收款項

項目	應收保費(註)		
	106.9.30	105.12.31	105.9.30
火災保險	\$737,087	\$545,610	\$645,700
海上保險	198,024	211,652	202,366
陸空保險	119,822	208,831	82,640
責任保險	174,225	173,051	184,691
保證保險	38,468	24,476	40,512
其他財產保險	193,699	217,992	247,431
傷害保險	112,725	131,391	126,387
健康保險	7,912	10,393	11,457
強制汽車責任保險	26,246	21,643	23,573
合 計	1,608,208	1,545,039	1,564,757
減：備抵呆帳	(64,251)	(75,197)	(82,105)
淨 額	\$1,543,957	\$1,469,842	\$1,482,652

合併公司應收款項之帳齡分析如下：

	106.9.30	105.12.31	105.9.30
90天以下	\$1,005,749	\$1,292,660	\$974,818
90天以上	602,459	252,379	589,939
合 計	\$1,608,208	\$1,545,039	\$1,564,757

註：民國106年9月30日、105年12月31日及105年9月30日之應收保費中，分別包含催收款600,688千元、251,988千元及588,385千元，並已分別計提備抵呆帳54,273千元、62,291千元及71,846千元。

國泰世紀產物保險股份有限公司及子公司合併財務報表附註(續)

(僅經核閱，未依一般公認審計準則查核)

(金額除另有註明者外，均以新臺幣千元為單位)

(2) 對保單持有人已報已付理賠負債之應攤回再保賠款與給付

項目	已報已付		
	106.9.30	105.12.31	105.9.30
火災保險	\$47,652	\$108,058	\$423,901
海上保險	25,389	12,168	19,153
陸空保險	54,370	42,067	45,820
責任保險	37,074	34,899	17,750
保證保險	180	2,143	13
其他財產保險	15,211	14,724	28,171
傷害保險	14,620	16,645	16,543
健康保險	-	-	-
強制汽車責任保險	182,304	143,733	187,927
合計	376,800	374,437	739,278
減：備抵呆帳	(3,768)	-	-
淨額	\$373,032	\$374,437	\$739,278

(3) 保險合約之應付款項

項目	106.9.30		
	應付佣金	其他	合計
火災保險	\$31,518	\$11,577	\$43,095
海上保險	5,405	10,831	16,236
陸空保險	23,795	81,792	105,587
責任保險	12,782	17,741	30,523
保證保險	4,946	476	5,422
其他財產保險	3,606	8,493	12,099
傷害保險	12,216	31,790	44,006
健康保險	3,414	3,138	6,552
強制汽車責任保險	31,571	-	31,571
合計	\$129,253	\$165,838	\$295,091

國泰世紀產物保險股份有限公司及子公司合併財務報表附註(續)

(僅經核閱，未依一般公認審計準則查核)

(金額除另有註明者外，均以新臺幣千元為單位)

項目	105.12.31		
	應付佣金	其他	合計
火災保險	\$26,427	\$12,410	\$38,837
海上保險	5,947	10,090	16,037
陸空保險	28,784	84,010	112,794
責任保險	11,180	17,491	28,671
保證保險	3,500	384	3,884
其他財產保險	4,697	10,279	14,976
傷害保險	12,549	27,366	39,915
健康保險	3,314	1,619	4,933
強制汽車責任保險	26,944	-	26,944
合計	\$123,342	\$163,649	\$286,991

項目	105.9.30		
	應付佣金	其他	合計
火災保險	\$26,047	\$15,198	\$41,245
海上保險	6,198	9,957	16,155
陸空保險	23,224	176,242	199,466
責任保險	11,984	17,094	29,078
保證保險	5,616	452	6,068
其他財產保險	3,672	11,084	14,756
傷害保險	12,809	86,205	99,014
健康保險	3,833	5,490	9,323
強制汽車責任保險	35,837	35,837	71,674
合計	\$129,220	\$357,559	\$486,779

國泰世紀產物保險股份有限公司及子公司合併財務報表附註(續)

(僅經核閱，未依一般公認審計準則查核)

(金額除另有註明者外，均以新臺幣千元為單位)

(4) 應收(付)再保往來款項－持有再保險

項目	106.9.30	
	應收再保往來款項 (註)	應付再保往來款項
產險公會	\$134,555	\$338,677
AON	19,680	96,551
Central Re	2,050	60,045
Guy Carpenter	37,557	12,148
Marsh	197,522	51,885
佳朋	32,771	33,202
其他(個別金額未達總額5%者)	201,084	599,723
合計	625,219	1,192,231
減：備抵呆帳	(28,001)	-
淨額	\$597,218	\$1,192,231

項目	105.12.31	
	應收再保往來款項 (註)	應付再保往來款項
產險公會	\$132,069	\$345,501
AON	48,647	148,371
Marsh	45,277	179,328
Willis	261,070	71,683
Guy Carpenter	76,895	15,070
其他(個別金額未達總額5%者)	164,360	629,154
合計	728,318	1,389,107
減：備抵呆帳	(25,058)	-
淨額	\$703,260	\$1,389,107

項目	105.9.30	
	應收再保往來款項 (註)	應付再保往來款項
產險公會	\$140,735	\$337,323
Marsh	20,828	255,282
Willis	2,193	114,082
Swiss Re	1,123	78,296
佳朋	35,666	26,743
其他(個別金額未達總額5%者)	307,965	447,556
合計	508,510	1,259,282
減：備抵呆帳	(18,438)	-
淨額	\$490,072	\$1,259,282

國泰世紀產物保險股份有限公司及子公司合併財務報表附註(續)

(僅經核閱，未依一般公認審計準則查核)

(金額除另有註明者外，均以新臺幣千元為單位)

註：民國106年9月30日、105年12月31日及105年9月30日之應收再保往來款項中，分別包含催收款項金額計21,941千元、19,305千元及18,438千元，並已計提備抵呆帳21,941千元、19,305千元及18,438千元。

3. 經營績效相關資訊

(1) 保險合約取得成本

項目	106年7月1日至9月30日				合計
	佣金支出	手續費支出	再保佣金支出	其他成本	
火災保險	\$47,169	\$1,386	\$13,268	\$2,634	\$64,457
海上保險	11,026	277	2,783	286	14,372
陸空保險	228,614	2	682	89,996	319,294
責任保險	35,993	21	268	2,867	39,149
保證保險	2,607	2	18	-	2,627
其他財產保險	13,967	1,121	9,560	650	25,298
傷害保險	98,192	10	157	27,080	125,439
健康保險	14,919	77	310	3,029	18,335
強制汽車責任保險	-	105,285	-	-	105,285
合計	\$452,487	\$108,181	\$27,046	\$126,542	\$714,256

項目	105年7月1日至9月30日				合計
	佣金支出	手續費支出	再保佣金支出	其他成本	
火災保險	\$40,251	\$2,615	\$6,767	\$6,369	\$56,002
海上保險	9,981	173	130	761	11,045
陸空保險	103,774	-	4	184,645	288,423
責任保險	36,592	1,267	67	156	38,082
保證保險	2,469	13	4	(25)	2,461
其他財產保險	10,957	20,723	1,212	4,040	36,932
傷害保險	39,617	-	-	89,352	128,969
健康保險	9,340	-	-	5,853	15,193
強制汽車責任保險	-	105,797	-	-	105,797
合計	\$252,981	\$130,588	\$8,184	\$291,151	\$682,904

國泰世紀產物保險股份有限公司及子公司合併財務報表附註(續)

(僅經核閱，未依一般公認審計準則查核)

(金額除另有註明者外，均以新臺幣千元為單位)

106年1月1日至9月30日

項目	佣金支出	手續費支出	再保佣金支出	其他成本	合計
火災保險	\$130,651	\$4,013	\$32,213	\$6,812	\$173,689
海上保險	36,071	708	7,186	832	44,797
陸空保險	692,249	2	728	242,783	935,762
責任保險	104,551	40	439	5,803	110,833
保證保險	11,897	2	26	-	11,925
其他財產保險	45,698	1,894	16,930	1,834	66,356
傷害保險	278,121	16	313	69,838	348,288
健康保險	39,364	304	1,218	7,605	48,491
強制汽車責任保險	-	304,123	-	-	304,123
合計	\$1,338,602	\$311,102	\$59,053	\$335,507	\$2,044,264

105年1月1日至9月30日

項目	佣金支出	手續費支出	再保佣金支出	其他成本	合計
火災保險	\$95,603	\$24,943	\$13,893	\$27,235	\$161,674
海上保險	32,070	1,762	426	2,160	36,418
陸空保險	298,807	-	81	565,909	864,797
責任保險	98,728	17,048	111	624	116,511
保證保險	10,779	170	48	401	11,398
其他財產保險	34,967	278,712	4,606	12,798	331,083
傷害保險	106,327	-	1	260,887	367,215
健康保險	24,593	-	-	16,229	40,822
強制汽車責任保險	1	321,079	-	-	321,080
合計	\$701,875	\$643,714	\$19,166	\$886,243	\$2,250,998

國泰世紀產物保險股份有限公司及子公司合併財務報表附註(續)

(僅經核閱，未依一般公認審計準則查核)

(金額除另有註明者外，均以新臺幣千元為單位)

(2) 保險損益分析

A. 直接承保業務損益分析

項目	106年7月1日至9月30日					
	保費收入	未滿期保費 準備淨變動	保險合約 取得成本	保險賠款 (含合理賠費用)	賠款準備 淨變動	保險(損)益
火災保險	\$655,424	\$122,325	\$(51,189)	\$(475,267)	\$475,453	\$726,746
海上保險	112,113	26,071	(11,589)	(71,217)	(4,778)	50,600
陸空保險	2,031,539	99,390	(318,612)	(1,503,784)	144,596	453,129
責任保險	319,267	(22,956)	(38,881)	(176,470)	(53,466)	27,494
保證保險	31,850	8,266	(2,609)	139	(84,081)	(46,435)
其他財產保險	135,794	27,216	(15,738)	(52,385)	(16,411)	78,476
傷害保險	787,105	2,287	(125,282)	(315,447)	9,578	358,241
健康保險	82,418	(4,516)	(18,025)	(27,552)	2,530	34,855
強制汽車責任保險	772,219	(5,813)	(105,285)	(461,700)	28,911	228,332
合計	\$4,927,729	\$252,270	\$(687,210)	\$(3,083,683)	\$502,332	\$1,911,438

項目	105年7月1日至9月30日					
	保費收入	未滿期保費 準備淨變動	保險合約 取得成本	保險賠款 (含合理賠費用)	賠款準備 淨變動	保險(損)益
火災保險	\$721,864	\$50,764	\$(49,235)	\$(959,531)	\$490,315	\$254,177
海上保險	125,075	22,888	(10,915)	(177,107)	185,993	145,934
陸空保險	1,925,991	121,213	(288,419)	(1,136,250)	(66,310)	556,225
責任保險	316,065	(36,485)	(38,015)	(110,106)	(104,332)	27,127
保證保險	22,119	12,630	(2,457)	(4,321)	(56,885)	(28,914)
其他財產保險	216,903	120,918	(35,720)	(134,393)	62,038	229,746
傷害保險	762,782	8,230	(128,969)	(284,736)	10,017	367,324
健康保險	75,024	(2,359)	(15,193)	(25,722)	4,612	36,362
強制汽車責任保險	812,742	24,872	(105,797)	(763,740)	(19,295)	(51,218)
合計	\$4,978,565	\$322,671	\$(674,720)	\$(3,595,906)	\$506,153	\$1,536,763

國泰世紀產物保險股份有限公司及子公司合併財務報表附註(續)

(僅經核閱，未依一般公認審計準則查核)

(金額除另有註明者外，均以新臺幣千元為單位)

106年1月1日至9月30日						
項目	保費收入	未滿期保費	保險合約	保險賠款	賠款準備	保險(損)益
		準備淨變動	取得成本	(含合理賠費用)	淨變動	
火災保險	\$2,369,519	\$(52,663)	\$(141,476)	\$(1,455,656)	\$1,317,431	\$2,037,155
海上保險	414,567	18,056	(37,611)	(172,658)	(33,666)	188,688
陸空保險	6,189,498	72,441	(935,034)	(4,018,084)	213,736	1,522,557
責任保險	893,733	(19,242)	(110,394)	(377,175)	(170,232)	216,690
保證保險	129,985	(24,968)	(11,899)	20,828	(90,038)	23,908
其他財產保險	413,494	44,811	(49,426)	(226,549)	29,954	212,284
傷害保險	2,288,247	(13,472)	(347,975)	(876,040)	(94,953)	955,807
健康保險	221,289	(7,547)	(47,273)	(85,068)	(5,213)	76,188
強制汽車責任保險	2,237,896	5,281	(304,123)	(1,291,867)	51,344	698,531
合計	\$15,158,228	\$22,697	\$(1,985,211)	\$(8,482,269)	\$1,218,363	\$5,931,808

105年1月1日至9月30日						
項目	保費收入	未滿期保費	保險合約	保險賠款	賠款準備	保險(損)益
		準備淨變動	取得成本	(含合理賠費用)	淨變動	
火災保險	\$2,392,018	\$(56,493)	\$(147,781)	\$(1,670,853)	\$(2,313,946)	\$(1,797,055)
海上保險	448,258	(11,517)	(35,992)	(298,515)	32,656	134,890
陸空保險	5,926,284	38,043	(864,716)	(3,317,788)	(318,871)	1,462,952
責任保險	972,702	(60,860)	(116,400)	(344,551)	(55,014)	395,877
保證保險	100,406	(2,127)	(11,350)	(34,491)	(31,036)	21,402
其他財產保險	1,456,179	158,652	(326,477)	(802,858)	140,933	626,429
傷害保險	2,226,672	(31,194)	(367,214)	(815,376)	5,012	1,017,900
健康保險	201,617	(3,359)	(40,822)	(80,651)	7,270	84,055
強制汽車責任保險	2,770,902	(58,304)	(321,080)	(1,878,565)	97,810	610,763
合計	\$16,495,038	\$(27,159)	\$(2,231,832)	\$(9,243,648)	\$(2,435,186)	\$2,557,213

國泰世紀產物保險股份有限公司及子公司合併財務報表附註(續)

(僅經核閱，未依一般公認審計準則查核)

(金額除另有註明者外，均以新臺幣千元為單位)

B. 分入再保業務損益分析

106年7月1日至9月30日							
項目	再保費收入	未滿期保費		再保佣金		賠款準備 淨變動	分入再保險 (損)益
		準備淨變動	支出	再保賠款	再保佣金		
火災保險	\$68,433	\$(19,371)	\$(13,268)	\$(18,375)		\$(31,612)	\$(14,193)
海上保險	8,987	3,871	(2,783)	(2,448)		345	7,972
陸空保險	4,018	(2,948)	(682)	(679)		(6,575)	(6,866)
責任保險	737	(411)	(268)	(406)		57	(291)
保證保險	445	26	(18)	(46)		(112)	295
其他財產保險	38,294	(22,296)	(9,560)	(5,429)		(15,185)	(14,176)
傷害保險	2,954	(753)	(157)	(78)		(70)	1,896
健康保險	3,099	(442)	(310)	(2,229)		(567)	(449)
強制汽車責任保險	207,365	(4,930)	-	(182,965)		433	19,903
合計	\$334,332	\$(47,254)	\$(27,046)	\$(212,655)		\$(53,286)	\$(5,909)

105年7月1日至9月30日							
項目	再保費收入	未滿期保費		再保佣金		賠款準備 淨變動	分入再保險 (損)益
		準備淨變動	支出	再保賠款	再保佣金		
火災保險	\$50,795	\$(15,403)	\$(6,767)	\$(17,614)		\$24,381	\$35,392
海上保險	3,357	1,435	(130)	(2,794)		6,093	7,961
陸空保險	4,407	2,631	(4)	(1,273)		37	5,798
責任保險	1,484	(559)	(67)	-		28	886
保證保險	267	67	(4)	-		(18)	312
其他財產保險	8,052	1,834	(1,212)	(2,496)		(3,894)	2,284
傷害保險	1,688	43	-	(6)		45	1,770
健康保險	-	-	-	-		-	-
強制汽車責任保險	192,151	12,789	-	(210,690)		(28,939)	(34,689)
合計	\$262,201	\$2,837	\$(8,184)	\$(234,873)		\$(2,267)	\$19,714

國泰世紀產物保險股份有限公司及子公司合併財務報表附註(續)

(僅經核閱，未依一般公認審計準則查核)

(金額除另有註明者外，均以新臺幣千元為單位)

106年1月1日至9月30日							
項目	再保費收入	未滿期保費		再保佣金		賠款準備 淨變動	分入再保險 (損)益
		準備淨變動	支出	再保賠款	再保佣金		
火災保險	\$187,706	\$(58,783)	\$(32,213)	\$(32,284)	\$(22,618)	\$41,808	
海上保險	27,018	(3,674)	(7,186)	(501)	900	16,557	
陸空保險	4,002	3,662	(728)	(1,420)	(7,109)	(1,593)	
責任保險	1,083	(178)	(439)	(433)	44	77	
保證保險	1,163	42	(26)	(133)	(109)	937	
其他財產保險	71,360	(36,612)	(16,930)	(11,896)	(15,568)	(9,646)	
傷害保險	6,744	(716)	(313)	(198)	(89)	5,428	
健康保險	12,180	(8,388)	(1,218)	(2,717)	(791)	(934)	
強制汽車責任保險	578,511	573	-	(519,045)	(22,685)	37,354	
合計	\$889,767	\$(104,074)	\$(59,053)	\$(568,627)	\$(68,025)	\$89,988	

105年1月1日至9月30日							
項目	再保費收入	未滿期保費		再保佣金		賠款準備 淨變動	分入再保險 (損)益
		準備淨變動	支出	再保賠款	再保佣金		
火災保險	\$122,421	\$(18,157)	\$(13,893)	\$(61,436)	\$73,441	\$102,376	
海上保險	8,827	1,046	(426)	(20,846)	19,299	7,900	
陸空保險	16,324	2,659	(81)	(1,368)	1,267	18,801	
責任保險	1,155	315	(111)	(5)	54	1,408	
保證保險	997	167	(48)	(150)	53	1,019	
其他財產保險	25,729	2,161	(4,606)	(11,241)	3,262	15,305	
傷害保險	5,003	(106)	(1)	(108)	11	4,799	
健康保險	-	-	-	-	-	-	
強制汽車責任保險	576,201	(28,615)	-	(489,848)	(103,527)	(45,789)	
合計	\$756,657	\$(40,530)	\$(19,166)	\$(585,002)	\$(6,140)	\$105,819	

國泰世紀產物保險股份有限公司及子公司合併財務報表附註(續)

(僅經核閱，未依一般公認審計準則查核)

(金額除另有註明者外，均以新臺幣千元為單位)

C. 購買再保險合約認列之當期利益及損失

106年7月1日至9月30日

項目	再保費支出	分出未滿期				
		保費準備 淨變動	再保佣金 收入	攤回再保 賠款	分出賠款 準備淨變動	分出再保險 損(益)
火災保險	\$387,999	\$76,449	\$(25,528)	\$(356,701)	\$420,066	\$502,285
海上保險	60,376	22,278	(8,675)	(49,919)	(5,704)	18,356
陸空保險	77,055	33,161	(24,259)	(54,374)	(23,878)	7,705
責任保險	114,061	(12,081)	(19,150)	(38,029)	(28,674)	16,127
保證保險	25,043	4,687	(3,440)	5,496	(70,651)	(38,865)
其他財產保險	89,220	8,598	(12,864)	(22,112)	10,777	73,619
傷害保險	53,969	9,735	(13,875)	(6,289)	9,023	52,563
健康保險	-	-	-	-	27	27
強制汽車責任保險	328,072	(3,378)	-	(270,257)	15,429	69,866
合計	\$1,135,795	\$139,449	\$(107,791)	\$(792,185)	\$326,415	\$701,683

105年7月1日至9月30日

項目	再保費支出	分出未滿期				
		保費準備 淨變動	再保佣金 收入	攤回再保 賠款	分出賠款 準備淨變動	分出再保險 損(益)
火災保險	\$468,115	\$37,696	\$(33,494)	\$(574,662)	\$323,223	\$220,878
海上保險	80,183	25,731	(11,026)	(145,685)	154,610	103,813
陸空保險	79,593	48,924	(22,997)	(47,851)	3,708	61,377
責任保險	110,255	(48,237)	(24,345)	(24,089)	(77,679)	(64,095)
保證保險	14,313	8,424	(2,992)	(4,173)	(35,575)	(20,003)
其他財產保險	85,200	1,080	(10,050)	(42,842)	57,444	90,832
傷害保險	40,410	12,234	(10,541)	(20,886)	4,995	26,212
健康保險	-	-	-	-	(90)	(90)
強制汽車責任保險	321,867	(4,342)	-	(354,580)	(31,453)	(68,508)
合計	\$1,199,936	\$81,510	\$(115,445)	\$(1,214,768)	\$399,183	\$350,416

國泰世紀產物保險股份有限公司及子公司合併財務報表附註(續)

(僅經核閱，未依一般公認審計準則查核)

(金額除另有註明者外，均以新臺幣千元為單位)

106年1月1日至9月30日

項目	再保費支出	分出未滿期				
		保費準備 淨變動	再保佣金 收入	攤回再保 賠款	分出賠款 準備淨變動	分出再保險 損(益)
火災保險	\$1,544,132	\$(68,088)	\$(78,329)	\$(1,121,707)	\$1,229,953	\$1,505,961
海上保險	274,688	9,608	(34,451)	(104,837)	(16,219)	128,789
陸空保險	234,951	88,638	(77,236)	(137,241)	(35,155)	73,957
責任保險	308,302	227	(63,215)	(81,194)	(54,927)	109,193
保證保險	100,068	(25,942)	(15,438)	34,280	(78,095)	14,873
其他財產保險	220,893	4,991	(41,096)	(82,661)	43,769	145,896
傷害保險	182,197	(19,890)	(45,486)	(59,845)	(106)	56,870
健康保險	-	-	-	-	327	327
強制汽車責任保險	927,686	3,698	-	(747,985)	22,989	206,388
合計	\$3,792,917	\$(6,758)	\$(355,251)	\$(2,301,190)	\$1,112,536	\$2,242,254

105年1月1日至9月30日

項目	再保費支出	分出未滿期				
		保費準備 淨變動	再保佣金 收入	攤回再保 賠款	分出賠款 準備淨變動	分出再保險 損(益)
火災保險	\$1,722,939	\$(107,564)	\$(122,205)	\$(999,698)	\$(2,267,592)	\$(1,774,120)
海上保險	322,012	(6,316)	(39,668)	(232,559)	31,769	75,238
陸空保險	266,214	115,081	(72,932)	(133,013)	(17,472)	157,878
責任保險	368,452	(59,613)	(82,038)	(107,522)	(73,672)	45,607
保證保險	68,413	(3,539)	(12,687)	(32,567)	(3,995)	15,625
其他財產保險	185,792	57,900	(33,637)	(118,734)	103,260	194,581
傷害保險	195,691	(17,755)	(48,181)	(59,735)	11,523	81,543
健康保險	(5)	4	-	-	(378)	(379)
強制汽車責任保險	942,004	(47,204)	-	(781,984)	(20,230)	92,586
合計	\$4,071,512	\$(69,006)	\$(411,348)	\$(2,465,812)	\$(2,236,787)	\$(1,111,441)

國泰世紀產物保險股份有限公司及子公司合併財務報表附註(續)

(僅經核閱，未依一般公認審計準則查核)

(金額除另有註明者外，均以新臺幣千元為單位)

4. 保險風險之敏感度

(1) 本公司

保險合約別	保費收入	預期損失率	預期損失率每增加5%時， 對損益之影響	
			持有再保險前	持有再保險後
火災保險	\$2,273,841	20.18%	\$(113,692)	\$(56,090)
海上保險	408,436	44.47%	(20,422)	(6,907)
陸空保險	6,123,685	65.15%	(306,184)	(287,594)
責任保險	892,680	55.27%	(44,634)	(27,270)
保證保險	129,985	91.31%	(6,499)	(588)
其他財產保險	408,224	43.65%	(20,411)	(15,039)
傷害保險	2,272,695	41.35%	(113,635)	(103,293)
健康保險	221,289	60.88%	(11,065)	(11,016)
強制汽車責任保險	2,237,896	不適用	不適用	不適用

由上表可知，本公司各保險合約之預期損失率每增加5%，對於收益皆有帶來一定程度的影響，但透過再保安排之後，對損益之影響均已降低，達到分散風險的效果。

(2) 子公司越南國泰產險

保險合約別	保費收入	預期損失率	預期損失率每增加5%時， 對損益之影響	
			持有再保險前	持有再保險後
車險	\$65,813	61.20%	\$(3,291)	\$(3,291)
水險	6,131	28.00%	(306)	(63)
火險	95,678	180.20%	(4,784)	(1,287)
工程險	5,270	175.60%	(263)	-
傷害險	15,552	30.60%	(778)	(778)
責任險	1,053	53.30%	(53)	(16)

由上表可知，子公司越南國泰產險各保險合約之預期損失率每增5%，對於收益皆有帶來一定程度的影響，但透過再保安排之後，對損益之影響均已降低，達到分散風險的效果。

國泰世紀產物保險股份有限公司及子公司合併財務報表附註(續)

(僅經核閱，未依一般公認審計準則查核)

(金額除另有註明者外，均以新臺幣千元為單位)

5. 保險風險集中之說明

(1) 本公司

- 可能導致保險風險集中之情況：

A. 單一保險合約或少數相關合約

本公司截至民國106年9月30日為止對於各類發生頻率低，但損失幅度大之商業險種，皆已由核保、再保與風管等相關單位依本公司核保辦法或於專案會議進行審核與討論。

B. 非預期趨勢改變之暴險

本公司截至民國106年9月30日為止，本公司尚未發生非預期趨勢改變所致之暴險。

C. 可能導致單一合約鉅額損失或對許多合約具有廣泛影響之重大訴訟或法律風險

為確保本公司與保戶保險契約權利，落實保險理賠訴訟案件進度管控，訂有「國泰產險協助訴訟案件受理辦法」。另本公司各單位均指派法令遵循人員，負責辦理法令遵循業務，將可能發生的法律風險降至最低。截至民國106年9月30日為止，並無導致單一合約鉅額損失或許多合約廣泛影響之重大訴訟或法律風險事件發生。

D. 不同風險間之關聯性及相互影響

當巨災事件發生時，除了承保案件將面臨大額理賠損失外，亦可能衍生出市場風險、信用風險、流動性風險等其他風險。為避免因巨災發生衍生出其他風險對於營運造成極大危害，本公司已訂定「經營危機應變作業準則」，針對事件成立經營危機處理小組，依部室權責執行資源統籌、資金調度等緊急任務，以保障保戶、公司權益及維護金融秩序。截至民國106年9月30日為止，尚無因巨災發生導致風險間相互影響之情形發生。

國泰世紀產物保險股份有限公司及子公司合併財務報表附註(續)

(僅經核閱，未依一般公認審計準則查核)

(金額除另有註明者外，均以新臺幣千元為單位)

E. 當某關鍵變數已接近將重大影響未來現金流量水準時之顯著非線性關係。

自產險費率自由化第三階段實施以來，本公司即依主管機關規定，定期針對任意汽車險、商業火險與住宅火險進行費率檢測，就實際損失率超過預期損失率達一定比例者，適度調高其費率，避免損失持續擴大。相關單位亦不定期觀察各項產品別損失率的趨勢變化，適時調整商品訂價與承保內容，以有效降低保險風險。

另於投資商品部分，定期監控部位風險值變化與進行現金流量分析，並輔以壓力測試，以控管重大風險因子波動之影響性。

此外亦每年就整體業務執行壓力測試，評估資產面與保險風險極端情境對公司財務狀況之衝擊，了解主要風險因子，以提前調整因應。

F. 地區別及營運部門別之集中

本公司地震、颱風等巨災保險較集中於台北、桃竹、嘉南與高屏等地區。

保險風險集中之揭露包括說明持有再保險前後，用以辨認各保險風險集中之共同特徵以及與該共同特徵有關之保險負債可能暴險之指標。

下表係本公司民國106年7月1日至9月30日及民國106年1月1日至9月30日持有再保險前後，各險別風險集中情況：

險 別	106年7月1日至9月30日				
	保費收入	再保費收入	再保費支出	淨保費收入	百分比%
火災保險	\$631,896	\$73,707	\$373,681	\$331,922	8.12%
海上保險	109,852	9,991	59,756	60,087	1.47%
陸空保險	2,004,568	3,949	77,054	1,931,463	47.23%
責任保險	319,173	740	114,006	205,907	5.04%
保證保險	31,850	445	25,043	7,252	0.18%
其他財產保險	134,727	38,448	88,712	84,463	2.07%
傷害保險	782,243	2,954	53,969	731,228	17.88%
健康保險	82,418	3,099	-	85,517	2.09%
強制汽車責任保險	772,219	207,365	328,072	651,512	15.93%
合 計	\$4,868,946	\$340,698	\$1,120,293	\$4,089,351	100.00%

國泰世紀產物保險股份有限公司及子公司合併財務報表附註(續)

(僅經核閱，未依一般公認審計準則查核)

(金額除另有註明者外，均以新臺幣千元為單位)

險 別	106年1月1日至9月30日				
	保費收入	再保費收入	再保費支出	淨保費收入	百分比%
火災保險	\$2,273,841	\$192,183	\$1,463,683	\$1,002,341	8.24%
海上保險	408,436	28,022	271,312	165,146	1.36%
陸空保險	6,123,685	3,899	234,902	5,892,682	48.46%
責任保險	892,680	1,087	307,624	586,143	4.82%
保證保險	129,985	1,163	100,068	31,080	0.26%
其他財產保險	408,224	71,513	216,798	262,939	2.16%
傷害保險	2,272,695	6,744	182,197	2,097,242	17.25%
健康保險	221,289	12,180	-	233,469	1.92%
強制汽車責任保險	2,237,896	578,511	927,686	1,888,721	15.53%
合 計	\$14,968,731	\$895,302	\$3,704,270	\$12,159,763	100.00%

f 揭露有關財產保險業對於發生頻率低但影響極大之風險之過去管理績效，可協助使用者評估該等風險相關現金流量之不確定性。

對財產保險業而言，地震、颱風與洪水等天災造成之災害，及連環性重大賠案之發生，所帶來之衝擊較為巨大。

本公司為控管發生頻率低但影響極大之風險，皆會針對天災事件、特殊承保標的(例如民營電廠、橋墩工程等)進行風險評估，並定期舉辦損害防阻研討會，以期協助客戶降低災害發生率。

(2) 子公司越南國泰產險

- 可能導致保險風險集中之情況：

A. 單一保險合約或少數相關合約

截至民國106年9月30日為止子公司對於各類發生頻率低，但損失幅度大之商業險種，皆已由核保、再保等相關單位依子公司核保辦法或於專案會議進行審核與討論。

B. 非預期趨勢改變之暴險

截至民國106年9月30日為止，子公司尚未發生非預期趨勢改變所致之暴險。

國泰世紀產物保險股份有限公司及子公司合併財務報表附註(續)

(僅經核閱，未依一般公認審計準則查核)

(金額除另有註明者外，均以新臺幣千元為單位)

C. 可能導致單一合約鉅額損失或對許多合約具有廣泛影響之重大訴訟或法律風險

為確保子公司與保戶保險契約權利，落實保險理賠訴訟案件進度管控，訂有「THE PROCEDURE FOR SUBROGATION」和「THE PROCEEDINGS OF THE COURT」等辦法。另子公司各單位均指派法令遵循人員，負責辦理法令遵循業務，將可能發生的法律風險降至最低。截至民國106年9月30日為止，並無導致單一合約鉅額損失或許多合約廣泛影響之重大訴訟或法律風險事件發生。

D. 不同風險間之關聯性及相互影響

當巨災事件發生時，除了承保案件將面臨大額理賠損失外，亦可能衍生出市場風險、信用風險、流動性風險等其他風險。為避免因巨災發生衍生出其他風險對於營運造成極大危害，子公司已訂定「越南國泰產險處理重大事件注意要點」，針對事件成立經營危機處理小組，依部室權責執行資源統籌、資金調度等緊急任務，以保障保戶、公司權益及維護金融秩序。截至民國106年9月30日為止，尚無因巨災發生導致風險間相互影響之情形發生。

E. 地區別及營運部門別之集中

子公司颱風等巨災保險較集中於胡志明市、同奈省與何靜省等地區。

保險風險集中之揭露包括說明持有再保險前後，用以辨認各保險風險集中之共同特徵以及與該共同特徵有關之保險負債可能暴險之指標。

下表係子公司民國106年7月1日至9月30日及民國106年1月1日至9月30日持有再保險前後，各險別風險集中情況：

險 別	106年7月1日至9月30日				
	保費收入	再保費收入	再保費支出	淨保費收入	百分比%
車險	\$26,971	\$69	\$1	\$27,039	73.25%
水險	2,261	-	1,625	636	1.72%
火險	23,528	1,400	20,992	3,936	10.66%
工程險	1,066	-	661	405	1.10%
傷害險	4,862	-	-	4,862	13.17%
責任險	95	-	58	37	0.10%
合 計	\$58,783	\$1,469	\$23,337	\$36,915	100.00%

國泰世紀產物保險股份有限公司及子公司合併財務報表附註(續)

(僅經核閱，未依一般公認審計準則查核)

(金額除另有註明者外，均以新臺幣千元為單位)

險 別	106年1月1日至9月30日				
	保費收入	再保費收入	再保費支出	淨保費收入	百分比%
車險	\$65,813	\$103	\$49	\$65,867	69.10%
水險	6,131	0	4,380	1,751	1.84%
火險	95,678	2,197	87,123	10,752	11.28%
工程險	5,269	0	4,248	1,021	1.07%
傷害險	15,552	0	0	15,552	16.32%
責任險	1,054	0	682	372	0.39%
合 計	\$189,497	\$2,300	\$96,482	\$95,315	100.00%

f 揭露有關財產保險業對於發生頻率低但影響極大之風險之過去管理績效，可協助使用者評估該等風險相關現金流量之不確定性。

對越南產險業而言，颱風與洪水等天災造成之災害，及連環性重大賠案之發生，所帶來之衝擊較為巨大。子公司為控管發生頻率低但影響極大之風險，皆會針對天災事件、特殊承保標的進行風險評估，並定期協助客戶進行損害防阻作業，以期協助客戶降低災害發生率。

6. 理賠發展趨勢

(1) 本公司

	100.10.1- -100.9.30	100.10.1- 101.9.30	101.10.1- 102.9.30	102.10.1- 103.9.30	103.10.1- 104.9.30	104.10.1- 105.9.30	105.10.1- 106.9.30	總計
累積理賠估計金額：								
承保年底	\$12,662,713	\$4,851,463	\$5,576,672	\$6,483,154	\$7,170,324	\$11,311,543	\$8,150,997	
第一年後	14,579,295	5,603,829	5,804,078	6,675,204	7,200,409	11,463,934		
第二年後	14,886,948	5,722,516	5,725,506	7,098,571	7,202,587			
第三年後	15,209,664	5,735,543	5,879,936	7,173,282				
第四年後	15,382,130	5,767,081	5,858,971					
第五年後	15,320,671	5,721,088						
第六年後	15,172,566							
累積理賠估計金額	15,172,566	5,721,088	5,858,971	7,173,282	7,202,587	11,463,934	8,150,997	\$60,743,425
累積理賠金額	15,127,852	5,705,941	5,771,779	6,848,695	6,825,973	9,508,922	4,648,238	54,437,400
小計	44,714	15,147	87,192	324,587	376,614	1,955,012	3,502,759	6,306,025
調節事項	-	-	-	-	-	-	112,481	112,481
於資產負債表認列之金額	\$44,714	\$15,147	\$87,192	\$324,587	\$376,614	\$1,955,012	\$3,615,240	\$6,418,506

註：本表上半部係說明財產保險業隨時間估計各承保年度之理賠金額。下半部係將累積理賠金額調節至資產負債表。

本表不含強制險直接賠款準備1,357,782千元及分入賠款準備720,465千元。

國泰世紀產物保險股份有限公司及子公司合併財務報表附註(續)

(僅經核閱，未依一般公認審計準則查核)

(金額除另有註明者外，均以新臺幣千元為單位)

(2) 子公司越南國泰產險

由於子公司越南國泰產險理賠數據未臻完整，尚未有損失發展趨勢之經驗資料，已發生未報案未決賠款準備金是依越南財政部2842/BTC/QLBH建議，依自留保費5%提存。

7. 金融工具之種類

	106.9.30	105.12.31	105.9.30
<u>金融資產</u>			
透過損益按公允價值衡量之金融資產：			
持有供交易	\$37,555	\$875,543	\$1,611,784
備供出售之金融資產	10,139,886	9,201,915	8,014,905
持有至到期日金融資產	6,713,767	6,112,465	4,892,527
放款及應收款：			
現金及約當現金(不含庫存現金)	7,603,378	6,947,923	7,460,738
無活絡市場之債務工具投資	2,019,974	2,520,733	3,035,892
應收款項	2,132,234	1,983,309	2,022,233
應攤回再保賠款與給付	373,032	374,437	739,278
應收再保往來款項－淨額	597,218	703,260	490,072
放款	255,840	354,812	356,695
存出保證金	664,235	619,410	627,907
小計	13,645,911	13,503,884	14,732,815
合計	\$30,537,119	\$29,693,807	\$29,252,031
<u>金融負債</u>			
透過損益按公允價值衡量之金融負債：			
持有供交易	\$23,896	\$54,590	\$4,741
攤銷後成本衡量之金融負債：			
應付款項	2,224,937	2,663,593	2,451,149
特別股負債	1,000,000	1,000,000	1,000,000
合計	\$3,248,833	\$3,718,183	\$3,455,890

國泰世紀產物保險股份有限公司及子公司合併財務報表附註(續)

(僅經核閱，未依一般公認審計準則查核)

(金額除另有註明者外，均以新臺幣千元為單位)

8. 財務風險管理目標及政策

合併公司財務風險管理目標主要為管理營運活動相關之市場風險、信用風險及流動性風險，合併公司依母公司之政策及風險偏好，進行前述風險之辨認、衡量及管理。

合併公司對於前述財務風險管理已依相關規範建立適當之政策、程序及內部控制，重要財務活動須經董事會及審計委員會依相關規範及內部控制制度進行覆核。於財務管理活動執行期間，合併公司須確實遵循所訂定之財務風險管理之相關規定。

(1) 市場風險

合併公司之市場風險係金融工具因市場價格變動，導致其公允價值或現金流量波動之風險，市場風險主要包括匯率風險、利率風險及其他價格風險(例如權益工具)。

實務上極少發生單一風險變數單獨變動之情況，且各風險變數之變動通常具關聯性，惟以下各風險之敏感度分析並未考慮相關風險變數之交互影響。

• 匯率風險

合併公司因持有國外特定金錢信託投資而暴露於美元與新臺幣之匯率變動風險。由於投資部位之金額係屬重大，故合併公司針對此一部份之投資活動執行遠期外匯合約避險。

合併公司另有因非功能性貨幣計價之營業活動再保業務而產生之匯率風險。由於此類型交易通常收現期間較短，評估匯率波動不大，故合併公司原則上並不針對此類型交易進行避險。

合併公司避險工具之條件與被避險項目之條件經自行評估係屬相同，以使避險有效性最大化。

• 利率風險

利率風險係因市場利率之變動而導致金融工具之公允價值或未來現金流量波動之風險，合併公司之利率風險主要係來自於分類為備供出售金融資產之浮動利率投資。

國泰世紀產物保險股份有限公司及子公司合併財務報表附註(續)

(僅經核閱，未依一般公認審計準則查核)

(金額除另有註明者外，均以新臺幣千元為單位)

f 權益價格風險

合併公司持有國內外之上市櫃權益證券，其公允價值會因該等投資標的未來價值之不確定性而受影響。合併公司持有之上市櫃及未上市櫃權益證券皆分別包含於持有供交易及備供出售類別。合併公司藉由多角化投資並針對單一及整體之權益證券投資設定限額，以管理權益證券之價格風險。

(2) 信用風險

• 信用風險管理政策

合併公司僅與已經核可且信用良好之第三人交易，合併公司政策並規定與客戶進行信用交易前，需經信用確認程序，並持續評估應收保費與應收票據回收情形，故合併公司的壞帳情形良好。另若交易對手發生信用不良之情事，合併公司將逕行暫停相關之合約，待其回復交易狀態後始得繼續相關權利義務之行使。

合併公司之擔保放款業務均經核可，亦經合併公司執行信用確認程序並取得交易對手提供之不動產作為擔保，若交易對手發生信用不良之情事，經提示後合併公司得逕行就擔保之不動產執行相關之權利，確保合併公司相關之權益不受損害。

合併公司從事金融交易所暴露之信用風險，包括發行人信用風險、交易對手信用風險及標的資產信用風險：

- A. 發行人信用風險係指合併公司持有金融債務工具或存放於銀行之存款，因發行人(或保證人)或銀行，發生違約、破產或清算而未依約定條件履行償付(或代償)義務，而使合併公司蒙受財務損失之風險。
- B. 交易對手信用風險係指與合併公司承作金融工具之交易對手於約定日期未履行交割或支付義務，而使合併公司蒙受財務損失之風險。
- C. 標的資產信用風險係指因金融工具所連結之標的資產信用品質轉弱、信用貼水上升、信用評等調降或發生符合契約約定之違約情事而產生損失之風險。

國泰世紀產物保險股份有限公司及子公司合併財務報表附註(續)
 (僅經核閱，未依一般公認審計準則查核)
 (金額除另有註明者外，均以新臺幣千元為單位)

K 信用風險集中度分析

A. 下表為合併公司金融資產之信用風險暴險金額之地區分佈：

日期：106年9月30日	信用風險暴險金額-地區別					
金融資產	臺灣	亞洲	歐洲	北美洲	新興市場 與其他	合計
現金及約當現金	\$6,382,156	\$136,145	\$109,952	\$72,034	\$903,091	\$7,603,378
透過損益按公允價值衡 量之金融資產	37,555	-	-	-	-	37,555
備供出售之金融資產 (註)	2,128,553	81,626	-	-	227,787	2,437,966
無活絡市場之債務工具 投資	1,100,000	277,154	326,063	309,574	7,183	2,019,974
持有至到期日金融資產	999,983	-	1,148,012	3,009,252	1,556,520	6,713,767
合 計	\$10,648,247	\$494,925	\$1,584,027	\$3,390,860	\$2,694,581	\$18,812,640
各地區佔整體比例	56.60%	2.63%	8.42%	18.03%	14.32%	100.00%

日期：105年12月31日	信用風險暴險金額-地區別					
金融資產	臺灣	亞洲	歐洲	北美洲	新興市場 與其他	合計
現金及約當現金	\$5,816,787	\$107,518	\$62,267	\$48,533	\$912,818	\$6,947,923
透過損益按公允價值衡 量之金融資產	39,999	-	-	-	-	39,999
備供出售之金融資產 (註)	2,070,592	86,670	-	-	239,211	2,396,473
無活絡市場之債務工具 投資	1,400,000	296,246	347,116	332,006	145,365	2,520,733
持有至到期日金融資產	799,987	-	1,025,896	2,919,855	1,366,727	6,112,465
合 計	\$10,127,365	\$490,434	\$1,435,279	\$3,300,394	\$2,664,121	\$18,017,593
各地區佔整體比例	56.21%	2.72%	7.96%	18.32%	14.79%	100.00%

國泰世紀產物保險股份有限公司及子公司合併財務報表附註(續)

(僅經核閱，未依一般公認審計準則查核)

(金額除另有註明者外，均以新臺幣千元為單位)

日期：105年9月30日	信用風險暴險金額-地區別					
金融資產	臺灣	亞洲	歐洲	北美洲	新興市場 與其他	合計
現金及約當現金	\$6,005,893	\$203,741	\$65,918	\$174,438	\$1,010,748	\$7,460,738
透過損益按公允價值衡 量之金融資產	188,644	-	-	-	-	188,644
備供出售之金融資產 (註)	2,125,830	87,993	-	-	245,037	2,458,860
無活絡市場之債務工具 投資	1,800,000	288,204	337,238	323,353	287,097	3,035,892
持有至到期日金融資產	202,662	-	808,907	2,726,420	1,154,538	4,892,527
合計	\$10,323,029	\$579,938	\$1,212,063	\$3,224,211	\$2,697,420	\$18,036,661
各地區佔整體比例	57.23%	3.22%	6.72%	17.88%	14.95%	100.00%

註：包含抵繳存出保證金。

I 信用風險品質分析

A. 下表為合併公司金融資產之信用品質分類：

日期：106年9月30日	金融資產之信用品質				
金融資產	正常資產(註2)		已逾期 但未減損	已減損	合計
	投資等級	非投資等級			
現金及約當現金	\$7,603,378	\$-	\$-	\$-	\$7,603,378
透過損益按公允價值衡量之 金融資產	37,555	-	-	-	37,555
備供出售之金融資產(註1)	2,437,966	-	-	-	2,437,966
無活絡市場之債務工具 投資	2,019,974	-	-	-	2,019,974
持有至到期日金融資產	6,713,767	-	-	-	6,713,767
合計	\$18,812,640	\$-	\$-	\$-	\$18,812,640

國泰世紀產物保險股份有限公司及子公司合併財務報表附註(續)

(僅經核閱，未依一般公認審計準則查核)

(金額除另有註明者外，均以新臺幣千元為單位)

日期：105年12月31日	金融資產之信用品質				
金融資產	正常資產(註2)		已逾期 但未減損	已減損	合計
	投資等級	非投資等級			
現金及約當現金	\$6,947,923	\$-	\$-	\$-	\$6,947,923
透過損益按公允價值衡量之 金融資產	39,999	-	-	-	39,999
備供出售之金融資產(註1)	2,396,473	-	-	-	2,396,473
無活絡市場之債務工具 投資	2,520,733	-	-	-	2,520,733
持有至到期日金融資產	6,112,465	-	-	-	6,112,465
合計	\$18,017,593	\$-	\$-	\$-	\$18,017,593

日期：105年9月30日	金融資產之信用品質				
金融資產	正常資產(註2)		已逾期 但未減損	已減損	合計
	投資等級	非投資等級			
現金及約當現金	\$7,460,738	\$-	\$-	\$-	\$7,460,738
透過損益按公允價值衡量之 金融資產	188,644	-	-	-	188,644
備供出售之金融資產(註1)	2,458,860	-	-	-	2,458,860
無活絡市場之債務工具 投資	3,035,892	-	-	-	3,035,892
持有至到期日金融資產	4,892,527	-	-	-	4,892,527
合計	\$18,036,661	\$-	\$-	\$-	\$18,036,661

註1：包含抵繳存出保證金。

註2：投資等級係指信評BBB-以上評等，非投資等級係指未達BBB-以上。

國泰世紀產物保險股份有限公司及子公司合併財務報表附註(續)

(僅經核閱，未依一般公認審計準則查核)

(金額除另有註明者外，均以新臺幣千元為單位)

B. 放款

日期：106年9月30日

擔保放款	未逾期亦未減損部位金額			已逾期但未減損部位金額	已減損部位金額	合計 (EIR本金)	已提列損失 準備金額	淨額
	優良	良好	一般					
個人消金	\$245,556	\$-	\$-	\$-	\$-	\$245,556	\$2,946	\$242,610
法人企金	-	-	-	-	13,500	13,500	270	13,230
合計	\$245,556	\$-	\$-	\$-	\$13,500	\$259,056	\$3,216	\$255,840

日期：105年12月31日

擔保放款	未逾期亦未減損部位金額			已逾期但未減損部位金額	已減損部位金額	合計 (EIR本金)	已提列損失 準備金額	淨額
	優良	良好	一般					
個人消金	\$279,075	\$-	\$-	\$-	\$-	\$279,075	\$3,477	\$275,598
法人企金	64,100	-	-	-	15,750	79,850	636	79,214
合計	\$343,175	\$-	\$-	\$-	\$15,750	\$358,925	\$4,113	\$354,812

日期：105年9月30日

擔保放款	未逾期亦未減損部位金額			已逾期但未減損部位金額	已減損部位金額	合計 (EIR本金)	已提列損失 準備金額	淨額
	優良	良好	一般					
個人消金	\$154,994	\$-	\$-	\$-	\$127,294	\$282,288	\$2,771	\$279,517
法人企金	62,390	-	-	-	16,200	78,590	1,412	77,178
合計	\$217,384	\$-	\$-	\$-	\$143,494	\$360,878	\$4,183	\$356,695

(3) 作業風險

主旨為規避公司因內部控制不當、人為舞弊貪污、管理疏失致使企業面臨潛在之損失。公司已依業務性質建立前檯、中檯及後檯各自獨立之作業流程及電腦系統，並透過嚴格的內部控制制度、內部稽核、外部核閱及法令遵循等機制，有效管理作業風險。本公司並已訂定施行『作業風險損失事件通報辦法』並透過『作業風險損失事件通報系統』，建立損失經驗資料庫。

國泰世紀產物保險股份有限公司及子公司合併財務報表附註(續)

(僅經核閱，未依一般公認審計準則查核)

(金額除另有註明者外，均以新臺幣千元為單位)

(4) 流動性風險

• 流動性風險之來源

金融商品之流動性風險可分為「資金流動性風險」及「市場流動性風險」。「資金流動性風險」係指無法將資產變現或取得足夠資金，以致不能履行到期責任之風險；「市場流動性風險」係指由於市場深度不足或失序，處理或抵銷所持部位時，面臨市價顯著變動之風險。

k 流動性風險之管理情形

合併公司已依業務特性評估與監控短期現金流量情形，建置完善之資金流動性風險管理機制，且考量市場交易量與其所持部位之相稱性審慎管理市場流動性風險，另合併公司對異常及緊急狀況之資金需求已擬定應變計劃，以處理重大流動性風險。

合併公司依實際管理需求或特殊情況，採用模型評估現金流量風險，例如現金流量模型或壓力測試模型。

壓力測試(stress testing)分析，係測試在極端異常之不利情境下，資金流動性之變動情形，以確保資金流動性。壓力情境包括重大之市場波動、各種信用事件發生及非預期之金融市場資金流動性緊縮等，可能產生資金流動性壓力之假設，以衡量在不影響正常業務與營運之前提下，公司整體資金供給、需求與各期間正負資金缺口變動情形。

若產生壓力情境之資金缺口時，風險管理部除進行內部討論外，並將結果呈報管理階層及提供資金調度管理單位參考，並採取必要程序以防止壓力事件之發生。

f 下表為合併公司金融負債之合約所載付款之到期情形，依據最早可能被要求還款之日期並以其未折現現金流量編製，所列金額亦包括約定之利息。

國泰世紀產物保險股份有限公司及子公司合併財務報表附註(續)
 (僅經核閱，未依一般公認審計準則查核)
 (金額除另有註明者外，均以新臺幣千元為單位)

日期：106年9月30日

負債	合計	6個月以內	6-12個月	1-2年	2-5年	超過5年
應付款項	\$2,224,937	\$2,170,891	\$40,322	\$4,599	\$9,125	\$-
透過損益按公允價值 衡量之金融負債	23,896	17,026	6,870	-	-	-
特別股負債	1,000,000	-	-	1,000,000	-	-

日期：105年12月31日

負債	合計	6個月以內	6-12個月	1-2年	2-5年	超過5年
應付款項	\$2,663,593	\$2,645,825	\$8,293	\$1,013	\$8,462	\$-
透過損益按公允價值 衡量之金融負債	54,590	46,807	7,783	-	-	-
特別股負債	1,000,000	-	-	1,000,000	-	-

日期：105年9月30日

負債	合計	6個月以內	6-12個月	1-2年	2-5年	超過5年
應付款項	\$2,451,149	\$2,417,864	\$22,956	\$3,055	\$7,274	\$-
透過損益按公允價值 衡量之金融負債	4,741	1,378	3,363	-	-	-
特別股負債	1,000,000	-	-	-	1,000,000	-

(5) 市場風險分析

市場風險係指匯率及商品價格、利率、信用價差及股票價格等市場風險因素出現變動，可能導致本公司及子公司之收益或投資組合價值減少之風險。

合併公司持續運用風險值(Value at Risk, VaR)及壓力測試等市場風險管理工具，以完整有效地衡量、監控與管理市場風險。

- 風險值

風險值係用以衡量投資組合於特定之期間和信賴水準(confidence level)下，因市場風險因子變動導致投資組合可能產生之最大潛在損失。合併公司目前以99%之信賴水準計算未來一日(一週、雙週、...)之風險值。

國泰世紀產物保險股份有限公司及子公司合併財務報表附註(續)

(僅經核閱，未依一般公認審計準則查核)

(金額除另有註明者外，均以新臺幣千元為單位)

風險值模型必須能夠合理、完整、正確的衡量該金融工具或投資組合之最大潛在風險，方能作為合併公司管理風險之模型；使用於管理風險之風險值模型，必須持續地進行模型驗證與回溯測試，以顯示該模型能夠合理有效衡量金融工具或投資組合之最大潛在風險。

k 壓力測試

在風險值模型之外，合併公司定期以壓力測試衡量極端異常事件發生時之潛在風險。壓力測試係衡量一系列金融變數出現極端變動時，對投資組合價值之潛在影響。

目前合併公司定期採用因子敏感度分析及假設情境模擬分析等方法，進行部位之壓力測試，該測試已能包含各種歷史情境中各項風險因子變動所造成之部位損失：

A. 因子敏感度分析(Simple Sensitivity)

因子敏感度分析係衡量特定風險因子變動所造成之投資組合價值變動金額。

B. 情境分析(Scenario Analysis)

情境分析係衡量假設之壓力事件發生時，對投資部位總價值所造成之變動金額，其方法包括：

a. 歷史情境：

選取歷史事件發生期間，將該期間風險因子之波動情形加入目前之投資組合，並計算投資組合於該事件發生所產生之虧損金額。

b. 假設情境：

對未來有可能會發生之市場極端變動，進行合理預期之假設，將其相關風險因子之變動加入目前之投資組合，並衡量投資部位於該事件發生所產生之虧損金額。

風險管理部定期進行歷史情境與假設情境之壓力測試報告，以作為公司風險分析、風險預警與業務管理之依據。

國泰世紀產物保險股份有限公司及子公司合併財務報表附註(續)

(僅經核閱，未依一般公認審計準則查核)

(金額除另有註明者外，均以新臺幣千元為單位)

日期：106年9月30日	壓力測試表	
風險因子	變動數 (+/-)	部位變動
權益風險(股價指數)	-10%	\$(481,406)
利率風險(殖利率曲線)	20bp	(178,937)
匯率風險(匯率)	美金兌台幣貶值1元	(113,241)

日期：106年9月30日		損益	權益
匯率風險敏感度	歐元兌台幣升值1%	\$129	\$809
	人民幣兌台幣升值1%	9,605	676
	港幣兌台幣升值1%	738	3,529
	美金兌台幣升值1%	30,573	8,838
利率風險敏感度	殖利率曲線(美金)平移上升1bp	(6,172)	(74)
	殖利率曲線(人民幣)平移上升1bp	(66)	(55)
	殖利率曲線(台幣)平移上升1bp	(1,435)	(1,060)
權益證券價格敏感度	權益證券價格上升1%	-	48,141

日期：105年12月31日	壓力測試表	
風險因子	變動數 (+/-)	部位變動
權益風險(股價指數)	-10%	\$(500,093)
利率風險(殖利率曲線)	20bp	(162,035)
匯率風險(匯率)	美金兌台幣貶值1元	(99,465)

日期：105年12月31日		損益	權益
匯率風險敏感度	歐元兌台幣升值1%	\$117	\$714
	人民幣兌台幣升值1%	10,422	761
	港幣兌台幣升值1%	543	2,729
	美金兌台幣升值1%	30,270	7,227
利率風險敏感度	殖利率曲線(美金)平移上升1bp	(5,226)	(93)
	殖利率曲線(人民幣)平移上升1bp	(1)	(58)
	殖利率曲線(台幣)平移上升1bp	(1,605)	(1,119)
權益證券價格敏感度	權益證券價格上升1%	300	49,709

國泰世紀產物保險股份有限公司及子公司合併財務報表附註(續)

(僅經核閱，未依一般公認審計準則查核)

(金額除另有註明者外，均以新臺幣千元為單位)

日期：105年9月30日	壓力測試表	
風險因子	變動數 (+/-)	部位變動
權益風險(股價指數)	-10%	\$(425,670)
利率風險(殖利率曲線)	20bp	(142,758)
匯率風險(匯率)	美金兌台幣貶值1元	(113,565)

日期：105年9月30日		損益	權益
匯率風險敏感度	歐元兌台幣升值1%	\$133	\$793
	人民幣兌台幣升值1%	12,963	751
	港幣兌台幣升值1%	767	3,008
	美金兌台幣升值1%	34,426	7,085
利率風險敏感度	殖利率曲線(美金)平移上升1bp	(4,911)	(100)
	殖利率曲線(人民幣)平移上升1bp	(11)	(64)
	殖利率曲線(台幣)平移上升1bp	(833)	(1,220)
權益證券價格敏感度	權益證券價格上升1%	279	42,288

9. 金融工具之公允價值資訊

(1) 公允價值所採用之評價技術及假設

公允價值係指於衡量日，市場參與者間在有秩序之交易中出售資產所能收取或移轉負債所需支付之價格。合併公司衡量或揭露金融資產及金融負債公允價值所使用之方法及假設如下：

- A. 現金及約當現金、應收款項及應付款項之帳面金額為公允價值之合理近似值，主要係因此類工具之到期期間短。
- B. 於活絡市場交易且具標準條款與條件之金融資產及金融負債，其公允價值係參照市場報價決定(例如，上市櫃股票、受益憑證、債券及期貨等)。
- C. 無活絡市場交易之權益工具(例如，上市櫃私募股票、無活絡市場之公開發行公司股票及未公開發行公司股票)採市場基礎比較法估計公允價值，係以相同或可比公司權益工具之市場交易所產生之價格及其他攸關資訊(例如缺乏流通性折價因素、類似公司股票本益比、類似公司股票股價淨值比等輸入值)推估公允價值。

國泰世紀產物保險股份有限公司及子公司合併財務報表附註(續)

(僅經核閱，未依一般公認審計準則查核)

(金額除另有註明者外，均以新臺幣千元為單位)

- D. 無活絡市場報價之債務類工具投資，公允價值係以交易對手報價或評價技術決定，評價技術係以現金流量折現分析為基礎決定，其利率及折現率等假設主要係參考類似工具相關資訊(例如櫃買中心參考殖利率曲線、Reuters商業本票利率平均報價及信用風險等資訊)。
- E. 無活絡市場報價之衍生金融工具，其中屬非選擇權衍生金融工具，係採用交易對手報價或存續期間適用之殖利率曲線以現金流量折現分析計算公允價值；屬選擇權衍生金融工具，則採用交易對手報價、適當之選擇權定價模式(例如Black-Scholes模型)或其他評價方法(例如，Monte Carlo Simulation)計算公允價值。
- F. 本公司對櫃檯買賣之衍生工具合約信用風險評價之調整主要可區分為貸方評價調整(Credit value adjustments, "CVA")及借方評價調整(Debit value adjustments, "DVA")，藉以反映交易對手(CVA)或本公司(DVA)可能拖欠還款及未必可收取交易的全部市場價值之可能性。本公司於考量交易對手違約機率(Probability of default, "PD") (在本公司無違約之條件下)，並納入交易對手的違約損失率(Loss given default, "LGD")後乘以交易對手違約暴險金額(Exposure at default, "EAD")，計算得出貸方評價調整(CVA)。反之，以本公司違約機率(在交易對手無違約之條件下)，考量本公司違約損失率後乘以本公司違約暴險金額，計算得出借方評價調整(DVA)。本公司採用外部信評機構公告之各評等所對應違約機率估計PD、參考學者Jon Gregory及國外金融機構經驗統一採60%估計LGD、採OTC衍生工具之市價評估方法估計EAD，將信用風險評價調整納入金融工具公允價值計算考量，以分別反映交易對手信用風險及本公司信用品質。

(2) 以攤銷後成本衡量金融工具之公允價值

合併公司以攤銷後成本衡量之金融工具中，除現金及約當現金、應收款項、放款、存出保證金、應付款項及特別股負債之帳面金額為公允價值之合理近似值外，其餘以攤銷後成本衡量之金融資產及金融負債之公允價值列示如下：

	帳面金額			公允價值		
	106.9.30	105.12.31	105.9.30	106.9.30	105.12.31	105.9.30
金融資產						
持有至到期日金融資產	\$6,713,767	\$6,112,465	\$4,892,527	\$7,047,189	\$6,127,774	\$5,086,532
無活絡市場之債務工具投資	2,019,974	2,520,733	3,035,892	2,060,653	2,542,908	3,086,701

國泰世紀產物保險股份有限公司及子公司合併財務報表附註(續)

(僅經核閱，未依一般公認審計準則查核)
(金額除另有註明者外，均以新臺幣千元為單位)

10. 公允價值層級

(1) 公允價值層級定義

以公允價值衡量或揭露之所有資產及負債，係按對整體公允價值衡量具重要性之最低等級輸入值，歸類其所屬公允價值層級。各等級輸入值如下：

第一等級：於衡量日可取得之相同資產或負債於活絡市場之報價(未經調整)。

第二等級：資產或負債直接或間接之可觀察輸入值，但包括於第一等級之報價者除外。

第三等級：資產或負債之不可觀察輸入值。

對以重複性基礎認列於財務報表之資產及負債，於每一報導期間結束日重評估其分類，以決定是否發生公允價值層級之各等級間之移轉。

(2) 公允價值衡量之層級資訊

合併公司未有非重複性按公允價值衡量之資產，重複性資產及負債之公允價值層級資訊列示如下：

民國106年9月30日：

以公允價值衡量之 金融工具項目	第一等級	第二等級	第三等級	合計
<u>非衍生金融工具</u>				
資產				
備供出售金融資產				
股票	\$4,984,975	\$-	\$435,600	\$5,420,575
債券(註)	309,413	2,128,553	-	2,437,966
受益憑證	2,866,803	-	-	2,866,803
<u>衍生金融工具</u>				
資產				
透過損益按公允價值衡 量之金融資產				
遠期外匯合約	-	37,555	-	37,555
負債				
透過損益按公允價值衡 量之金融負債				
遠期外匯合約	-	23,896	-	23,896

國泰世紀產物保險股份有限公司及子公司合併財務報表附註(續)
 (僅經核閱，未依一般公認審計準則查核)
 (金額除另有註明者外，均以新臺幣千元為單位)

民國105年12月31日：

以公允價值衡量之 金融工具項目	第一等級	第二等級	第三等級	合計
<u>非衍生金融工具</u>				
資產				
透過損益按公允價值衡 量之金融資產				
股票	\$22,280	\$-	\$-	\$22,280
受益憑證	813,263	-	-	813,263
備供出售金融資產				
股票	4,247,821	300,000	519,000	5,066,821
債券(註)	325,882	2,070,592	-	2,396,474
受益憑證	2,268,284	-	-	2,268,284
<u>衍生金融工具</u>				
資產				
透過損益按公允價值衡 量之金融資產				
遠期外匯合約	-	40,000	-	40,000
負債				
透過損益按公允價值衡 量之金融負債				
遠期外匯合約	-	54,590	-	54,590

國泰世紀產物保險股份有限公司及子公司合併財務報表附註(續)

(僅經核閱，未依一般公認審計準則查核)

(金額除另有註明者外，均以新臺幣千元為單位)

民國105年9月30日：

以公允價值衡量之 金融工具項目	第一等級	第二等級	第三等級	合計
<u>非衍生金融工具</u>				
資產				
透過損益按公允價值衡 量之金融資產				
股票	\$34,720	\$-	\$-	\$34,720
受益憑證	1,388,420	-	-	1,388,420
備供出售金融資產				
股票	3,400,315	-	544,800	3,945,115
債券(註)	333,030	2,125,829	-	2,458,859
受益憑證	2,149,653	-	-	2,149,653
<u>衍生金融工具</u>				
資產				
透過損益按公允價值衡 量之金融資產				
遠期外匯合約	-	188,644	-	188,644
負債				
透過損益按公允價值衡 量之金融負債				
遠期外匯合約	-	4,741	-	4,741

註：包含抵繳存出保證金。

公允價值層級第一等級與第二等級間之移轉

於民國106年1月1日至9月30日間，合併公司重複性公允價值衡量之股票430,586千元，因市場報價可以取得，故將其自第二等級移轉為第一等級。

於民國105年1月1日至9月30日間，合併公司重複性公允價值衡量之資產及負債，並無公允價值層級第一等級與第二等級間之移轉。

國泰世紀產物保險股份有限公司及子公司合併財務報表附註(續)

(僅經核閱，未依一般公認審計準則查核)
(金額除另有註明者外，均以新臺幣千元為單位)

重複性公允價值層級第三等級之變動明細

合併公司重複性公允價值衡量之資產及負債屬公允價值層級第三等級者，期初至期末餘額之調節列示如下：

備供出售金融資產	股票
106.1.1	\$519,000
106.1.1至106.9.30認列總利益(損失)：	
認列於其他綜合損益	
(列報於「備供出售金融資產未實現評價損益」)	(83,400)
106.9.30	<u>\$435,600</u>
105.1.1	\$600,000
105.1.1至105.9.30認列總利益(損失)：	
認列於其他綜合損益	
(列報於「備供出售金融資產未實現評價損益」)	(55,200)
105.9.30	<u>\$544,800</u>

上述認列於損益之總利益(損失)中，與截至民國106年及105年9月30日持有之資產相關之(損)益均為0千元。

公允價值層級第三等級之重大不可觀察輸入值資訊

合併公司公允價值層級第三等級之重複性公允價值衡量之資產，用於公允價值衡量之重大不可觀察輸入值如下表所列示：

民國106年9月30日：

金融資產：	重大 不可觀察輸入值	量 化 資 訊	輸入值與 公允價值關係	輸入值與公允價值 關係之敏感度 分析價值關係
備供出售 股票	市場基礎 缺乏流通性折價 比較法	30%	缺乏流通性之程 度越高，公允價 值估計數越低	當缺乏流通性之百 分比上升/下降 5%，對合併公司權 益將減少31,800千 元/增加30,600千元

國泰世紀產物保險股份有限公司及子公司合併財務報表附註(續)

(僅經核閱，未依一般公認審計準則查核)

(金額除另有註明者外，均以新臺幣千元為單位)

民國105年12月31日：

金融資產： 備供出售 股票	評價技術	重大 不可觀察輸入值	量化 資訊	輸入值與 公允價值關係	輸入值與公允價值 關係之敏感度 分析價值關係
	市場基礎 比較法	缺乏流通性折價	30%	缺乏流通性之程 度越高，公允價 值估計數越低	當缺乏流通性之百 分比上升/下降 5%，對合併公司權 益將減少37,200千 元/增加37,200千元

民國105年9月30日：

金融資產： 備供出售 股票	評價技術	重大 不可觀察輸入值	量化 資訊	輸入值與 公允價值關係	輸入值與公允價值 關係之敏感度 分析價值關係
	市場基礎 比較法	缺乏流通性折價	30%	缺乏流通性之程 度越高，公允價 值估計數越低	當缺乏流通性之百 分比上升/下降 5%，對合併公司權 益將減少39,000千 元/增加39,000千元

第三等級公允價值衡量之評價流程

合併公司風管部門負責進行公允價值驗證，藉獨立來源資料使評價結果貼近市場狀態、確認資料來源係獨立、可靠、與其他資源一致以及代表可執行價格，並於每一報導日依據集團會計政策須作重衡量或重評估之資產及負債之價值變動進行分析，以確保評價結果係屬合理。

(3) 非按公允價值衡量但須揭露公允價值之層級資訊

民國106年9月30日：

	第一等級	第二等級	第三等級	合計
僅揭露公允價值之資產：				
持有至到期日金融資產	\$-	\$7,047,189	\$-	\$7,047,189
無活絡市場之債務工具投資	7,183	2,053,470	-	2,060,653

國泰世紀產物保險股份有限公司及子公司合併財務報表附註(續)
 (僅經核閱，未依一般公認審計準則查核)
 (金額除另有註明者外，均以新臺幣千元為單位)

民國105年12月31日：

	第一等級	第二等級	第三等級	合計
僅揭露公允價值之資產：				
持有至到期日金融資產	\$-	\$6,127,774	\$-	\$6,127,744
無活絡市場之債務工具投資	52,466	2,490,442	-	2,542,908

民國105年9月30日：

	第一等級	第二等級	第三等級	合計
僅揭露公允價值之資產：				
持有至到期日金融資產	\$-	\$5,086,532	\$-	\$5,086,532
無活絡市場之債務工具投資	52,022	3,034,679	-	3,086,701

八、關係人交易

於財務報導期間與合併公司有交易之關係人如下：

關係人名稱及關係

關係人名稱	與合併公司之關係
國泰金融控股(股)公司	母公司
國泰人壽保險(股)公司	其他關係人
國泰世華商業銀行(股)公司	"
越南Indovina Bank	"
國泰證券投資信託(股)公司發行之基金	"
國泰證券投資信託(股)公司	"
國泰期貨(股)公司	"
三井工程(股)公司	"
國泰建設(股)公司	"
國泰醫療財團法人	"
華卡企業(股)公司	"
神坊資訊(股)公司	"
其他	"

國泰世紀產物保險股份有限公司及子公司合併財務報表附註(續)

(僅經核閱，未依一般公認審計準則查核)

(金額除另有註明者外，均以新臺幣千元為單位)

與關係人間之重大交易事項

1. 合併公司與關係人之保費收入明細如下：

關係人名稱	106年7月1日 至9月30日	105年7月1日 至9月30日
其他關係人		
國泰人壽保險(股)公司	\$5,578	\$7,102
國泰世華商業銀行(股)公司	29,942	27,679
三井工程(股)公司	6,386	4,476
國泰建設(股)公司	2,177	2,164
國泰醫療財團法人	3,078	3,082
合 計	\$47,161	\$44,503

關係人名稱	106年1月1日 至9月30日	105年1月1日 至9月30日
其他關係人		
國泰人壽保險(股)公司	\$102,020	\$108,997
國泰世華商業銀行(股)公司	100,252	96,185
三井工程(股)公司	7,048	4,476
國泰建設(股)公司	4,498	5,221
國泰醫療財團法人	3,232	3,082
合 計	\$217,050	\$217,961

上開保費收入係按一般費率計算。

2. 合併公司與關係人之應收保費明細如下：

關係人名稱	106.9.30	105.12.31	105.9.30
其他關係人			
國泰人壽保險(股)公司	\$1,930	\$8,856	\$6,062
國泰世華商業銀行(股)公司	10,402	3,259	19,264
三井工程(股)公司	5	6	3,650
合 計	\$12,337	\$12,121	\$28,976

上開應收保費係由主要營業活動保費收入所產生，收費期間約為1個月。

國泰世紀產物保險股份有限公司及子公司合併財務報表附註(續)

(僅經核閱，未依一般公認審計準則查核)

(金額除另有註明者外，均以新臺幣千元為單位)

3. 合併公司與關係人之保險理賠明細如下：

關係人名稱	106年7月1日 至9月30日	105年7月1日 至9月30日
其他關係人		
國泰人壽保險(股)公司	\$90	\$3,162

關係人名稱	106年1月1日 至9月30日	105年1月1日 至9月30日
其他關係人		
國泰人壽保險(股)公司	\$3,090	\$7,688

4. 存款：

關係人名稱	交易性質	106.9.30	105.12.31	105.9.30
其他關係人				
國泰世華商業銀行 (股)公司	活期存款	\$699,745	\$634,754	\$672,148
	支票存款	113,027	142,370	128,700
	定期存款	618,200	623,200	623,200
越南Indovina Bank	活期存款	892	5,722	10,791
	定期存款	140,267	219,997	212,474
合 計		\$1,572,131	\$1,626,043	\$1,647,313

關係人名稱	交易性質	利率區間		
		106.9.30	105.12.31	105.9.30
其他關係人				
國泰世華商業銀行 (股)公司	活期存款	0.001~0.35%	0.001%~0.35%	0.001%~0.35%
	定期存款	0.05~1.065%	0.38%~1.205%	0.38%~1.205%
越南Indovina Bank	活期存款	1.00%	1.00%	1.00%
	定期存款	5.20%-7.40%	4.30%-7.40%	4.50%-7.50%

關係人名稱	交易性質	利息收入	
		106年7月1日 至9月30日	105年7月1日 至9月30日
其他關係人			
國泰世華商業銀行(股)公司	活期存款	\$166	\$69
	定期存款	1,631	1,646
越南Indovina Bank	活期存款	2,484	37
	定期存款	1,215	1,048
合 計		\$5,496	\$2,800

國泰世紀產物保險股份有限公司及子公司合併財務報表附註(續)
 (僅經核閱，未依一般公認審計準則查核)
 (金額除另有註明者外，均以新臺幣千元為單位)

關係人名稱	交易性質	利息收入	
		106年1月1日至9月30日	105年1月1日至9月30日
其他關係人			
國泰世華商業銀行(股)公司	活期存款	\$443	\$335
	定期存款	4,844	5,180
越南Indovina Bank	活期存款	2,561	74
	定期存款	4,598	5,926
合 計		<u>\$12,446</u>	<u>\$11,515</u>

上述存款包含存放於關係人之質押定存，民國106年9月30日、105年12月31日及105年9月30日金額分別為23,164千元、28,677千元及28,604千元。

5. 擔保放款：

關係人名稱	106年1月1日至9月30日			
	最高金額	期末金額	利 率	利息總額
其他關係人	<u>\$34,421</u>	<u>\$31,548</u>	1.53%-1.60%	<u>\$330</u>

關係人名稱	105年1月1日至9月30日			
	最高金額	期末金額	利 率	利息總額
其他關係人	<u>\$38,987</u>	<u>\$36,688</u>	1.60%-1.61%	<u>\$475</u>

6. 透過損益按公允價值衡量之金融資產：

關係人名稱	交易性質	106.9.30	105.12.31	105.9.30
其他關係人				
國泰證券投資信託(股)				
公司發行之基金	受益憑證	<u>\$-</u>	<u>\$-</u>	<u>\$49,363</u>

7. 備供出售金融資產：

關係人名稱	交易性質	106.9.30	105.12.31	105.9.30
其他關係人				
國泰證券投資信託(股)				
公司發行之基金	受益憑證	<u>\$243,590</u>	<u>\$306,641</u>	<u>\$254,698</u>

國泰世紀產物保險股份有限公司及子公司合併財務報表附註(續)
 (僅經核閱，未依一般公認審計準則查核)
 (金額除另有註明者外，均以新臺幣千元為單位)

8. 全權委託關係人之投資餘額：

關係人名稱	106.9.30	105.12.31	105.9.30
其他關係人			
國泰證券投資信託(股)公司	\$876,587	\$1,069,225	\$1,095,329

9. 存出保證金：

關係人名稱	106.9.30	105.12.31	105.9.30
其他關係人			
國泰人壽保險(股)公司	\$26,647	\$24,469	\$24,220
國泰世華商業銀行(股)公司	17,224	22,224	22,224
國泰期貨(股)公司	6,820	6,817	6,817
越南Indovina Bank	8,164	8,677	8,604
合 計	\$58,855	\$53,510	\$53,261

10. 其他應付款：

關係人名稱	106.9.30	105.12.31	105.9.30
母公司			
國泰金融控股(股)公司	\$148,709	\$307,399	\$248,153
其他關係人			
國泰人壽保險(股)公司	76,088	152,623	273,761
神坊資訊(股)公司	2,655	2,581	5,619
合 計	\$227,452	\$462,603	\$527,533

11. 特別股負債：

關係人名稱	106.9.30	105.12.31	105.9.30
母公司			
國泰金融控股(股)公司	\$1,000,000	\$1,000,000	\$1,000,000

國泰世紀產物保險股份有限公司及子公司合併財務報表附註(續)

(僅經核閱，未依一般公認審計準則查核)

(金額除另有註明者外，均以新臺幣千元為單位)

12. 營業成本：

關係人名稱	交易性質	106年7月1日 至9月30日	105年7月1日 至9月30日
其他關係人			
國泰人壽保險(股)公司	行銷費用	\$149,505	\$313,923
國泰世華商業銀行(股)公司	手續費支出	6,811	5,991
合 計		<u>\$156,316</u>	<u>\$319,914</u>

關係人名稱	交易性質	106年1月1日 至9月30日	105年1月1日 至9月30日
其他關係人			
國泰人壽保險(股)公司	行銷費用	\$400,842	\$948,850
國泰世華商業銀行(股)公司	手續費支出	19,690	17,394
合 計		<u>\$420,532</u>	<u>\$966,244</u>

13. 營業費用：

關係人名稱	交易性質	106年7月1日 至9月30日	105年7月1日 至9月30日
其他關係人			
國泰人壽保險(股)公司	租金支出	\$26,690	\$25,876
	其他設備費	5,835	-
	團體保險費	4,770	4,726
	大樓管理費	1,418	1,311
國泰世華商業銀行(股)公司	行銷費用	34,258	29,448
	租金支出	2,251	2,260
國泰證券投資信託(股)公司	經理費費用	1,516	1,377
神坊資訊(股)公司	其他費用	10,546	9,784
華卡企業(股)公司	其他費用	1,041	3,742
合 計		<u>\$88,325</u>	<u>\$78,524</u>

國泰世紀產物保險股份有限公司及子公司合併財務報表附註(續)

(僅經核閱，未依一般公認審計準則查核)

(金額除另有註明者外，均以新臺幣千元為單位)

關係人名稱	交易性質	106年1月1日 至9月30日	105年1月1日 至9月30日
其他關係人			
國泰人壽保險(股)公司	租金支出	\$78,552	\$77,292
	其他設備費	5,835	5,726
	團體保險費	14,347	12,687
	大樓管理費	5,605	5,433
國泰世華商業銀行(股)公司	行銷費用	96,253	70,264
	租金支出	6,754	6,760
國泰證券投資信託(股)公司	經理費費用	3,678	3,272
神坊資訊(股)公司	其他費用	31,708	29,666
華卡企業(股)公司	其他費用	3,768	3,742
合計		\$246,500	\$214,842

承租期間及合約方式係依合約規定，一般租期為二至五年，付款方式主要係月繳支付。

14. 營業外支出：

關係人名稱	106年7月1日 至9月30日	105年7月1日 至9月30日
母公司		
國泰金融控股(股)公司	\$4,688	\$4,676

關係人名稱	106年1月1日 至9月30日	105年1月1日 至9月30日
母公司		
國泰金融控股(股)公司	\$13,912	\$13,925

係合併公司發行特別股負債之利息費用。

15. 其他

合併公司截至民國106年9月30日、105年12月31日及105年9月30日止，與國泰世華商業銀行股份有限公司進行衍生金融工具交易名目本金金額(千元)如下：

關係人名稱	交易性質	106.9.30	105.12.31	105.9.30
其他關係人				
國泰世華商業銀行 (股)公司	換匯合約	US\$88,700	US\$76,700	US\$68,700
		EUR\$5,850	EUR\$5,850	EUR\$5,850

國泰世紀產物保險股份有限公司及子公司合併財務報表附註(續)

(僅經核閱，未依一般公認審計準則查核)

(金額除另有註明者外，均以新臺幣千元為單位)

16. 合併公司主要管理人員之獎酬

項 目	106年7月1日 至9月30日	105年7月1日 至9月30日
短期員工福利	\$8,851	\$11,128
退職後福利	1,377	1,287
合 計	\$10,228	\$12,415

項 目	106年1月1日 至9月30日	105年1月1日 至9月30日
短期員工福利	\$42,137	\$53,154
退職後福利	4,129	3,860
合 計	\$46,266	\$57,014

九、質押之資產

1. 本公司質押之資產明細如下：

資 產 名 稱	106.9.30	105.12.31	105.9.30
存出保證金—政府公債	\$585,458	\$529,664	\$538,722
存出保證金—定期存款	15,000	20,000	20,000
合 計	\$600,458	\$549,664	\$558,722

上列質押或抵押資產係以帳面金額表達，截至民國106年9月30日、105年12月31日及105年9月30日止，本公司按保險法規定以政府公債分別為585,458千元、529,664千元及538,722千元繳存於中央銀行，作為保險事業保證金。

2. 子公司越南國泰產險

資 產 名 稱	106.9.30	105.12.31	105.9.30
存出保證金—定期存款	\$8,164	\$8,677	\$8,604

上列質押或抵押資產係以帳面金額表達，截至民國106年9月30日、105年12月31日及105年9月30日止，子公司依越南當地法令之規定，以註冊資本額之2%作為保證金，子公司係以定期存款形式存入。

國泰世紀產物保險股份有限公司及子公司合併財務報表附註(續)
(僅經核閱，未依一般公認審計準則查核)
(金額除另有註明者外，均以新臺幣千元為單位)

十、重大或有負債及未認列之合約承諾

1. 法律訴訟

合併公司具有正式控制及政策以管理法律訴訟。一旦已取得專業意見及可合理估計損失金額時，合併公司將調整認列損失，及一切因索賠對財務所造成的負面影響。

2. 營業租賃承諾－合併公司為承租人

合併公司簽訂辦公場所、汽車及機器設備之商業租賃合約，其平均年限為三至五年且無續租權，在此合約中並未對合併公司加諸任何限制條款。

依據不可取消之營業租賃合約，民國106年9月30日、105年12月31日及105年9月30日之未來最低租賃給付總額如下：

合併公司已簽訂之重大租賃契約

	106.9.30	105.12.31	105.9.30
不超過一年	\$128,097	\$86,025	\$121,233
超過一年但不超過五年	113,936	4,699	6,643
合 計	\$242,033	\$90,724	\$127,876

十一、重大之災害損失

無此事項。

十二、重大之期後事項

無此事項。

國泰世紀產物保險股份有限公司及子公司合併財務報表附註(續)
 (僅經核閱，未依一般公認審計準則查核)
 (金額除另有註明者外，均以新臺幣千元為單位)

十三、其他

1. 全權委託之相關資訊

(1) 合併公司民國106年9月30日、105年12月31日及105年9月30日出資全權委託證券投資信託事業代為操作，其投資項目如下：

投資項目	106.9.30	
	帳面金額	公允價值
國內股票	\$1,027,925	\$1,027,925
附買回條件債券	370,319	370,319
銀行存款	117,708	117,708
期貨保證金	2,008	2,008
合 計	\$1,517,960	\$1,517,960

投資項目	105.12.31	
	帳面金額	公允價值
國內股票	\$880,460	\$880,460
附買回條件債券	600,050	600,050
銀行存款	104,183	104,183
期貨保證金	2,007	2,007
合 計	\$1,586,700	\$1,586,700

投資項目	105.9.30	
	帳面金額	公允價值
國內股票	\$608,456	\$608,456
附買回條件債券	630,051	630,051
銀行存款	207,959	207,959
期貨保證金	2,007	2,007
合 計	\$1,448,473	\$1,448,473

(2) 合併公司截至民國106年9月30日、105年12月31日及105年9月30日止出資全權委託證券投資信託事業代為操作之資金額度分別為1,200,000千元、1,500,000千元及1,300,000千元。

國泰世紀產物保險股份有限公司及子公司合併財務報表附註(續)

(僅經核閱，未依一般公認審計準則查核)

(金額除另有註明者外，均以新臺幣千元為單位)

2. 資產及負債預期於資產負債表日後十二個月內回收或償付之總金額，及超過十二個月後回收或償付之總金額

項 目	106.9.30		合計
	12個月內 回收或償付	超過12個月後 回收或償付	
現金及約當現金	\$7,620,842	\$-	\$7,620,842
應收款項	2,132,234	-	2,132,234
投資	8,328,619	12,022,434	20,351,053
再保險合約資產	970,250	5,834,372	6,804,622
不動產及設備	-	62,950	62,950
無形資產	-	32,739	32,739
其他資產	-	890,210	890,210
資產總計			<u>\$37,894,650</u>
應付款項	\$2,211,213	\$13,724	\$2,224,937
金融負債	23,896	1,000,000	1,023,896
保險準備	-	23,380,174	23,380,174
負債準備	-	380,025	380,025
其他負債	-	850,598	850,598
負債總計			<u>\$27,859,630</u>
項 目	105.12.31		合計
	12個月內 回收或償付	超過12個月後 回收或償付	
現金及約當現金	\$6,961,855	\$-	\$6,961,855
應收款項	1,983,309	-	1,983,309
投資	8,603,548	11,742,960	20,346,508
再保險合約資產	1,077,697	6,950,590	8,028,287
不動產及設備	-	91,262	91,262
無形資產	-	34,424	34,424
其他資產	-	804,652	804,652
資產總計			<u>\$38,250,297</u>
應付款項	\$2,654,118	\$9,475	\$2,663,593
金融負債	54,590	1,000,000	1,054,590
保險準備	-	24,317,028	24,317,028
負債準備	-	380,158	380,158
其他負債	-	618,947	618,947
負債總計			<u>\$29,034,316</u>

國泰世紀產物保險股份有限公司及子公司合併財務報表附註(續)

(僅經核閱，未依一般公認審計準則查核)

(金額除另有註明者外，均以新臺幣千元為單位)

項 目	105.9.30		合計
	12個月內 回收或償付	超過12個月後 回收或償付	
現金及約當現金	\$7,476,339	\$-	\$7,476,339
應收款項	2,022,233	-	2,022,233
投資	8,831,247	10,472,461	19,303,708
再保險合約資產	1,229,350	7,323,875	8,553,225
不動產及設備	-	91,160	91,160
無形資產	-	24,677	24,677
其他資產	-	855,668	855,668
資產總計			<u>\$38,327,010</u>
應付款項	\$2,440,820	\$10,329	\$2,451,149
金融負債	4,161	1,000,580	1,004,741
保險準備	-	24,393,251	24,393,251
負債準備	-	381,577	381,577
其他負債	-	955,964	955,964
負債總計			<u>\$29,186,682</u>

3. 聯屬公司間已消除之交易事項

(1) 民國106年1月1日至9月30日

交易人名稱	交易往來對象	項目	金額
本公司	子公司越南國泰產險	應收再保往來款項	\$3,836
本公司	子公司越南國泰產險	再保費收入	7,835
本公司	子公司越南國泰產險	保險賠款與給付	905
子公司越南國泰產險	本公司	應付再保往來款項	3,836
子公司越南國泰產險	本公司	再保費支出	7,835
子公司越南國泰產險	本公司	攤回再保賠款與給付	905

(2) 民國105年1月1日至9月30日

交易人名稱	交易往來對象	項目	金額
本公司	子公司越南國泰產險	應收再保往來款項	\$1,286
本公司	子公司越南國泰產險	再保費收入	9,896
本公司	子公司越南國泰產險	保險賠款與給付	28,710
子公司越南國泰產險	本公司	應付再保往來款項	1,286
子公司越南國泰產險	本公司	再保費支出	9,896
子公司越南國泰產險	本公司	攤回再保賠款與給付	28,710

(3) 聯屬公司間之業務關係及重要交易往來情形及金額，詳附表五。

國泰世紀產物保險股份有限公司及子公司合併財務報表附註(續)

(僅經核閱，未依一般公認審計準則查核)

(金額除另有註明者外，均以新臺幣千元為單位)

4. 合併公司具重大影響之外幣金融資產及負債資訊如下：

金融資產	106.9.30		
	外 幣	匯 率	新 台 幣
貨幣性項目：			
美金	\$214,442	30.3050	\$6,498,663
人民幣	225,733	4.5592	1,028,183
越南盾	474,233,133	0.0013	632,627
歐元	2,900	35.7417	103,712
港幣	19,177	3.8790	74,387
新加坡幣	2,703	22.3196	60,349
日圓	79,372	0.2697	21,408
丹麥幣	629	4.8094	3,027
非貨幣性項目：			
美金	216,681	30.3050	6,566,521
歐元	14,916	35.7417	534,086
港幣	90,972	3.8790	352,885
新加坡幣	2,405	22.3196	53,677
採權益法之投資：			
人民幣	259,701	4.5592	1,184,031
金融資產	105.12.31		
	外 幣	匯 率	新 台 幣
貨幣性項目：			
美金	\$194,434	32.2790	\$6,276,148
人民幣	238,132	4.6448	1,106,100
越南盾	454,271,509	0.0014	644,157
歐元	1,708	33.9172	57,920
港幣	13,062	4.1608	54,349
新加坡幣	1,595	22.3112	35,583
日圓	64,123	0.2744	17,594
非貨幣性項目：			
美金	191,138	32.2790	6,169,745
歐元	14,590	33.9172	494,858
港幣	65,596	4.1608	272,928
新加坡幣	3,167	22.3112	70,651
採權益法之投資：			
人民幣	275,801	4.6448	1,281,040

國泰世紀產物保險股份有限公司及子公司合併財務報表附註(續)

(僅經核閱，未依一般公認審計準則查核)

(金額除另有註明者外，均以新臺幣千元為單位)

金融資產	105.9.30		
	外幣	匯率	新台幣
貨幣性項目：			
美金	\$188,749	31.3660	\$5,920,316
人民幣	288,079	4.7018	1,354,478
越南盾	450,276,671	0.0014	633,089
歐元	1,751	35.0844	61,424
港幣	18,975	4.0462	76,779
新加坡幣	4,808	22.9693	110,431
日圓	53,358	0.3105	16,569
非貨幣性項目：			
美金	191,257	31.3660	5,998,968
歐元	14,469	35.0844	507,651
港幣	74,338	4.0462	300,787
採權益法之投資：			
人民幣	296,039	4.7018	1,391,905

由於合併公司之功能性貨幣種類繁多，故無法按各重大影響之外幣幣別揭露貨幣性金融資產及金融負債之兌換資訊。合併公司於民國106年及105年1月1日至9月30日之外幣兌換(損)益分別為(423,604)千元及(421,858)千元。

上述資訊係以外幣帳面金額(已換算至功能性貨幣)為基礎揭露。

5. 參與未納入合併報表之結構型個體

(1) 不具控制力之結構型個體

合併公司持有以下未納入合併報表之結構型個體之權益，對於該些結構型個體合併公司並未提供財務或其他支援，自該等個體損失之最大暴險金額為所持有資產之帳面金額：

結構型個體之類型	性質及目的	合併公司擁有之權益
資產證券化商品	投資資產證券化商品，以期獲得投資利益	投資該等個體所發行之資產基礎證券

國泰世紀產物保險股份有限公司及子公司合併財務報表附註(續)

(僅經核閱，未依一般公認審計準則查核)

(金額除另有註明者外，均以新臺幣千元為單位)

- (2) 合併公司於民國106年9月30日、105年12月31日及105年9月30日所認列不具控制力之結構型個體之權益有關之資產帳面金額如下：

	106.9.30	105.12.31	105.9.30
資產證券化商品：			
備供出售金融資產	\$113,112	\$136,785	\$30,424
持有至到期日金融資產	717,270	880,018	895,013
合 計	<u>\$830,382</u>	<u>\$1,016,803</u>	<u>\$925,437</u>

6. 資本管理政策

- (1) 目標：

合併公司為確保資本結構健全與促進業務穩定成長，依據主管機關頒訂之保險業資本適足性管理辦法與公司內部訂定之管理準則進行資本管理，以維持適足之資本可有效吸收各類風險。

- (2) 政策：

為使本公司擁有適足的資本以承擔各類風險，採資本適足比率為本公司資本適足性管理指標，定期及不定期計算資本適足比率，以了解本公司短期及中期資本適足概況，並作為業務目標、資產配置規劃及股利政策之參考。

- (3) 程序：

A. 定期計算：

定期檢視資本適足比率，以落實資本適足性管理。本公司依主管機關要求每半年提供資本適足性報告，並於每年底進行下一年度之業務與投資發展計畫之財務預測時，分析自有資本額與風險資本額之可能變動，確保資本結構健全，落實資本適足管理。

B. 不定期計算：

針對公司重大資金運用、業務發展、再保安排或市場變化等進行資本適足比率分析，評估其對資本適足水準之影響。

國泰世紀產物保險股份有限公司及子公司合併財務報表附註(續)
 (僅經核閱，未依一般公認審計準則查核)
 (金額除另有註明者外，均以新臺幣千元為單位)

(4) 資本適足率概況：

目前本公司依保險業資本適足性管理辦法計算之近兩年資本適足率皆達200%以上，符合法令要求。

7. 重大合約

無。

十四、財產保險相關資訊

編號	項 目	附 表
1	強制險與非強制險自留滿期毛保費相關資訊	附表一
2	強制險與非強制險自留賠款相關資訊	附表二
3	強制險之資產、負債、收入及成本相關資訊	附表三
4	未適格再保險準備明細表	附表四
5	給付鉅額保險金之週轉需要之借款	無

十五、附註揭露事項

1. 重大交易事項相關資訊

編號	項 目	附 表
1	取得不動產之金額達新臺幣一億元或實收資本額20%以上	無
2	處分不動產之金額達新臺幣一億元或實收資本額20%以上	無
3	與關係人間相互從事主要中心營業項目且其交易金額達新臺幣一億元或實收資本額20%以上	無
4	應收關係人款項達新臺幣一億元或實收資本額20%以上	無
5	從事衍生工具交易	附註六、3
6	其他：母子公司間及各子公司間之業務關係及重要交易往來情形及金額，及母公司與子公司對於保險負債若採用不同之會計政策，應揭露其會計政策，並須將財務報告上金額分開揭露。	無

國泰世紀產物保險股份有限公司及子公司合併財務報表附註(續)
 (僅經核閱，未依一般公認審計準則查核)
 (金額除另有註明者外，均以新臺幣千元為單位)

2. 非屬大陸地區之轉投資事業相關資訊：

編號	項 目	附 表
1	被投資公司名稱、所在地區...等相關資訊	附表五
2	取得不動產之金額達新臺幣一億元或實收資本額20%以上	無
3	處分不動產之金額達新臺幣一億元或實收資本額20%以上	無
4	與關係人間相互從事主要中心營業項目且其交易金額達新臺幣一億元或實收資本額20%以上	無
5	應收關係人款項達新臺幣一億元或實收資本額20%以上	無
6	從事衍生工具交易	無
7	資金貸與他人	無
8	為他人背書保證	無
9	期末持有有價證券情形	無
10	累積買進或賣出同一有價證券之金額達新臺幣一億元或實收資本額20%以上	無

3. 大陸投資資訊

本公司於民國95年12月31日經經濟部投資審議委員會經審二字第094022847號函核准匯出美金28,963千元作為資本設立產物保險子公司，從事經營財產保險業務，並於民國96年10月8日經中國保險監督管理委員會保監國際(2007)1272號函核准與國泰人壽保險股份有限公司籌建財產保險公司。本公司與國泰人壽保險股份有限公司合資於大陸成立之國泰財產保險有限責任公司，已於民國97年8月26日取得企業法人營業執照。本公司於民國102年5月28日經經濟部投資審議委員會經審二字第10200136010號函核准匯出人民幣200,000千元做為股本，於民國102年6月13日及103年3月18日各匯出人民幣100,000千元，並取得中國保監會核准在案。截至民國106年9月30日止，已實際匯出美金60,007千元，請詳附表六。

十六、部門資訊

合併公司依據保險法之規定經營財產保險事業。按照國際財務報導準則第8號之規定，本公司僅提供保險合約產品，並無不同之通路、客戶類型及監理環境，營運決策者亦以公司整體為資源配置，故整體公司為單一營運部門。

國泰世紀產物保險股份有限公司及子公司合併財務報表附註(續)

(僅經核閱，未依一般公認審計準則查核)

(金額除另有註明者外，均以新臺幣千元為單位)

附表一：強制險與非強制險自留滿期毛保費相關資訊

項目	保費收入 (1)	再保費收入 (2)	再保費支出 (3)	自留保費收入 (4)=(1)+(2)-(3)
強制險	\$2,237,896	\$578,511	\$927,686	\$1,888,721
非強制險	12,920,332	311,256	2,865,231	10,366,357
合計	\$15,158,228	\$889,767	\$3,792,917	\$12,255,078

項目	直接承保業務 未滿期保費準備		分入再保業務 未滿期保費準備		未滿期保費準備 淨變動 (9)=(5)-(6)+(7)-(8)	分出再保業務 未滿期保費準備		分出未滿期保費 準備淨變動 (12)=(10)-(11)	自留滿期毛保費 (13)=(4)-(9)+(12)
	提存(5)	收回(6)	提存(7)	收回(8)		提存(10)	收回(11)		
強制險	\$1,284,236	\$1,289,517	\$481,169	\$481,742	\$(5,854)	\$770,771	\$774,469	\$(3,698)	\$1,890,877
非強制險	9,186,887	9,204,303	228,398	123,751	87,231	1,985,794	1,975,338	10,456	10,289,582
合計	\$10,471,123	\$10,493,820	\$709,567	\$605,493	\$81,377	\$2,756,565	\$2,749,807	\$6,758	\$12,180,459

附表二：強制險與非強制險自留賠款相關資訊

項目	保險賠款 (含理賠費用支出) (1)	再保賠款 (2)	攤回再保賠款 (3)	自留賠款 (4)=(1)+(2)-(3)
強制險	\$1,291,867	\$519,045	\$747,985	\$1,062,927
非強制險	7,190,402	49,582	1,553,205	5,686,779
合計	\$8,482,269	\$568,627	\$2,301,190	\$6,749,706

國泰世紀產物保險股份有限公司及子公司合併財務報表附註(續)

(僅經核閱，未依一般公認審計準則查核)

(金額除另有註明者外，均以新臺幣千元為單位)

附表三：強制險資產與負債相關資訊

本公司

項 目	資 產		項 目	負 債	
	106.9.30	105.9.30		106.9.30	105.9.30
現金及約當現金	\$2,704,190	\$2,491,254	應付票據	\$-	\$-
應收票據	-	-	應付保險賠款與給付	-	-
應收保費	9,345	11,410	應付再保賠款與給付	-	-
應攤回再保賠款與給付	182,304	187,927	應付再保往來款項	248,097	250,937
應收再保往來款項	127,196	127,838	未滿期保費準備	1,765,405	1,792,639
其他應收款	-	-	賠款準備	1,966,807	1,932,947
備供出售金融資產	1,037,575	1,076,829	特別準備	1,684,318	1,492,515
分出未滿期保費準備	770,771	774,759	暫收及待結轉款項	-	-
分出賠款準備	809,402	773,950	其他負債	-	-
暫付及待結轉款項	23,844	25,071			
其他資產	-	-			
	<u>\$5,664,627</u>	<u>\$5,469,038</u>	負債合計	<u>\$5,664,627</u>	<u>\$5,469,038</u>

附表三之一：強制險收入與成本相關資訊

本公司

項 目	營業收入		項 目	營業成本	
	106年1月1日 至9月30日	105年1月1日 至9月30日		106年1月1日 至9月30日	105年1月1日 至9月30日
純保費收入	\$1,546,104	\$1,569,082	保險賠款	\$1,291,867	\$1,558,551
再保費收入	578,511	576,201	再保賠款	519,045	489,848
保費收入	2,124,615	2,145,283	減：攤回再保賠款	(747,985)	(781,984)
減：再保費支出	(927,686)	(942,004)	自留保險賠款	1,062,927	1,266,415
未滿期保費準備淨變動	2,156	(29,384)	賠款準備淨變動	(5,670)	(84,900)
自留滿期保費收入	1,199,085	1,173,895	特別準備淨變動	153,709	5,009
利息收入	11,881	12,629			
營業收入合計數	<u>\$1,210,966</u>	<u>\$1,186,524</u>	營業成本合計數	<u>\$1,210,966</u>	<u>\$1,186,524</u>

國泰世紀產物保險股份有限公司及子公司合併財務報表附註(續)
 (僅經核閱，未依一般公認審計準則查核)
 (金額除另有註明者外，均以新臺幣千元為單位)

附表四：未過格再保險準備明細表

列號	再保險人					再保險經紀人			再保費支出	再保佣金收入	本期應提存之分出未滿期保費準備	未逾九個月之已付賠款應攤回再保賠款與給付	已報未付之分出賠款準備	再保險存入保證金	本期提存未過格再保險準備餘額	上期提存未過格再保險準備餘額	本期應增提或迴轉未過格再保險準備	代號
	代號	名稱	信用評等機構	評等等級	是否為保人	代號	名稱	是否過格										
(1)	(2)	(3)	(4)	(5)	(6)	(7)	(8)	(9)	(10)	(11)	(12)	(13)	(14)	(15)=(11)+(12)+(13)-(14)	(16)	(17)=(15)-(16)	(18)	
1	046MYMY001	Best RE (L) Limited	無	無	B			\$16	\$4	\$8	\$382	\$362	\$-	\$752	\$8,388	\$ (7,636)		
2	046MYMY001	Best RE (L) Limited	無	無	B	Yo Pont Insurance Services Co., Ltd.	是	-	-	-	(4)	-	-	(4)	(7)	3		
3	046MYMY001	Best RE (L) Limited	無	無	B	Century International Insurance Brokers Co., Ltd.	是	-	-	-	200	-	-	200	35	165		
4	151UUA001	Lemma Insurance Company	無	無	B	Cubic Insurance Service LTD.		-	-	-	(3)	9	-	6	944	(938)		
5	053TWCN001	國泰財產保險有限責任公司	無	無	B			8,284	166	4,142	1,343	40,607	-	46,092	2,273	43,819		
7	046MYMY001	Best RE (L) Limited	無	無	B	Ikatan Asia Pacific Reinsurance Brokers Pte Ltd	是	-	-	-	-	-	-	-	7	(7)		
8	151UUA001	Lemma Insurance Company	無	無	B	BECTIC UNION INSURANCE BROKERS LTD.	是	-	-	-	-	-	-	-	27	(27)		
9	297TWTW002	Walsun Insurance Limited.	無	無	B			-	-	-	-	-	-	-	21	(21)		
10	053TWCN001	Lemma Insurance Company	無	無	B	Wilson Re	是	-	-	-	-	-	-	-	9	(9)		
	合計							\$8,300	\$170	\$4,150	\$1,918	\$40,978	\$-	\$47,046	\$11,697	\$35,349		

國泰世紀產物保險股份有限公司及子公司合併財務報表附註(續)

(僅經核閱，未依一般公認審計準則查核)

(金額除另有註明者外，均以新臺幣千元為單位)

附表五：被投資公司名稱、所在地區...等相關資訊

投資公司名稱	被投資公司名稱 (註1、註2)	所在地區	主要營業項目	原始投資金額		期末持有			被投資公司 本期損益(註2(2))	本期認列之 投資損益(註2(3))	備註
				本期期末	去年年底	股數(千股)	比率	帳面金額			
國泰世紀產物 保險(股)公司	越南國泰產物保險 有限公司	越南	財產保險業	\$845,585	\$845,585	-	100.00%	\$591,942	\$15,973	\$15,973	子公司

註1：公開發行公司如設有國外控股公司且依當地法令規定以合併報表為主要財務報表者，有關國外被投資公司資訊之揭露，得僅揭露至該控股公司之相關資訊。

註2：非屬註1所述情形者，依下列規定填寫：

- (1) 「被投資公司名稱」、「所在地區」、「主要營業項目」、「原始投資金額」及「期末持股情形」等欄，應依本（公開發行）公司轉投資情形及每一直接或間接控制之被投資公司再轉投資情形依序填寫，並於備註欄註明各被投資公司與本（公開發行）公司之關係（如係屬子公司或孫公司）。
- (2) 「被投資公司本期損益」乙欄，應填寫各被投資公司之本期損益金額。
- (3) 「本期認列之投資損益」乙欄，僅須填寫本（公開發行）公司認列直接轉投資之各子公司及採權益法評價之各被投資公司之損益金額，餘得免填。於填寫「認列直接轉投資之各子公司本期損益金額」時，應確認各子公司本期損益金額業已包含其再轉投資依規定應認列之投資損益。

國泰世紀產物保險股份有限公司及子公司合併財務報表附註(續)

(僅經核閱，未依一般公認審計準則查核)

(金額除另有註明者外，均以新臺幣千元為單位)

附表六：大陸投資資訊

大陸被投資 公司名稱	主要營業項目	實收資本額	投資方式 (註1)	本期期初自 台灣匯出累 積投資金額	本期匯出或收回 投資金額		本期期末自 台灣匯出累 積投資金額	被投資公司 本期損益	本公司直接 或間接投資 之持股比例	本期認列 投資(損)益 (註2)	期末投資 帳面價值	截至本期止 已匯回投資 收益
					匯出	收回						
國泰財產保 險有限責任 公司(大陸)	財產保險業	\$7,714,226 (CNY 1,632,653)	註1.(一)	\$1,864,680	\$-	\$-	\$1,864,680	\$(269,490)	24.50%	\$(69,906) 註2.(二).1	\$1,184,031 註4	\$-

本期期末累計自 台灣匯出赴大陸 地區投資金額	經濟部投審會 核准投資金額	依經濟部投審會規定赴大陸地區投資限額
\$1,864,680	\$1,864,680	\$6,021,012

註1：投資方式區分為下列三種，標示種類別即可：

- (一)直接赴大陸地區從事投資。
- (二)透過第三地區公司再投資大陸(請註明該第三地區之投資公司)。
- (三)其他方式。

註2：本期認列投資損益欄中：

- (一)若屬籌備中，尚無投資損益者，應予註明。
- (二)投資損益認列基礎分為下列三種，應予註明。
 - 1.經與中華民國會計師事務所所有合作關係之國際性會計師事務所核閱簽證之財務報表。
 - 2.經台灣母公司簽證會計師核閱簽證之財務報表。
 - 3.其他。

註3：本表相關數字應以新臺幣列示。

註4：民國105年7月間子公司大陸國泰財產保險增資案本公司並未參與，因而本公司持有之股權降至24.5%，已喪失對該子公司之控制，詳閱附註六.24。